

DEFESA DE ESPINHO



PUBLICAÇÕES PERIÓDICAS
Anta (Espinho)
TAXA PAGA

Av.ª 8, n.º 456 - 1.º - Sala R
APARTADO 39 - 4501-853 ESPINHO Codex
Telef. 22 734 15 25 • Fax 22 731 99 11
Email: defesadeespinho@mail.telepac.pt

Diretor: LÚCIO ALBERTO □ Fundador: BENJAMIM COSTA DIAS □ Semanário □ Ano 79 □ Número 4163 □ Quinta-feira, 12/janeiro/2012 □ Preço: € 0,65 (Incluindo IVA)

PUB



Confie na nossa experiência
www.domusgest.net

DOMUSGEST

Administração de Condomínios - Desde 1996

A melhor relação QUALIDADE / PREÇO

Consulte-nos

Rua 21, 755, 1.º Dto. (junto às Finanças) - 4500-204 Espinho
Telf./Fax: 227 320 866 - Tlm. 964 875 154 - geral@domusgest.net

Paramense quase centenária com ratos (alegadamente de uma casa devoluta) na cama

página 3

PUB

Valores
COMPRA, VENDA E AVALIAÇÃO



COMPRAMOS OURO A DINHEIRO

ESPINHO

Rua 20, n.º 782
Tel. 227 311 200

Rua 19, n.º 849
Tel. 227 328 567

TAMBÉM COMPRAMOS: PRATAS, JOIAS, RELOGIOS, CAUTELAS DE FENHOS E OUTROS VALORES

808 256 737

www.valores.pt

página 2

Um residente em Esmeriz, com cerca de 30 anos, ficou eletrocutado num posto de transformação da EDP no lugar do Monte, em Paramos, sofrendo queimaduras de 1º, 2º e 3º graus. Estava (alegadamente) a furtrar fios de cobre dos cabos elétricos quando sofreu uma violentíssima descarga elétrica (de cerca de 15 mil volts), pouco depois da meia-noite de terça-feira. Face ao seu estado muito grave, foi internado no Hospital de São José, em Lisboa. Na madrugada de sexta-feira, os meliantes entraram em três postos de transformação da EDP - um próximo da Igreja de Paramos, outro no lugar do Monte e um outro no Calvário, em Silvalde. A população ficou às escuras durante algumas horas, até meio da manhã (foto), altura em que o piquete de emergência da EDP restabeleceu, de forma provisória, o fornecimento de energia.



Queimado dentro de um posto de transformação da EDP ao tentar (alegadamente) furtrar fio de cobre em Paramos



PAGAMENTO DE ASSINATURA

Para o Continente beneficie do desconto de € 1,50 pagando nos nossos escritórios até 29 de Fevereiro: € 27,00

Cobrada pelos nossos serviços a partir de Março: € 28,50

Para o Estrangeiro
Europa: € 78,00
Fora da Europa: € 88,00

Av.ª 8, n.º 456 - 1.º - Sala R
Apartado 39
4501-853 Espinho Codex

Hotel/Lar Monte Lírio (cinco estrelas) nasce na Rua dos Limites

O empresário António Almeida (na construção civil em Espinho há mais de três décadas), está a construir um Hotel/Lar de "cinco estrelas", na Rua dos Limites, no lugar do Monte Lírio, (concelho de Espinho). Trata-se de um empreendimento - o Hotel/Lar Monte Lírio - com 28 quartos e 12 suites, com capacidade para cerca de seis dezenas de hóspedes (seniores), num projeto do gabinete 1+1 arquitetos de Espinho, da autoria do arquiteto Alexandre Sousa.

páginas 4 e 5

Queimado dentro de um posto de transformação da EDP

Ao tentar, alegadamente, furtar fio de cobre, ao início da madrugada de terça-feira no lugar do Monte, em Paramos

Um indivíduo de cerca de 30 anos ficou electrocutado num posto de transformação da EDP no lugar do Monte, em Paramos, sofrendo queimaduras de 1º, 2º e 3º graus, em cerca de setenta por cento do corpo. O homem, residente em Esmoriz, estava, alegadamente, a furtar fios de cobre dos cabos elétricos que se encontravam no interior daquela cabina, quando sofreu uma violentíssima descarga elétrica (de cerca de 15 mil volts) pouco depois da meia-noite de terça-feira. O indivíduo, que foi assistido por uma equipa médica do INEM no local, acabou por ser transportado pela ambulância do INEM para o Hospital Santos Silva, em Vila Nova de Gaia e transferido, posteriormente, para o Hospital de São José, em Lisboa, onde ficou internado em estado muito grave.

Manuel Proença

O furto dos cabos em cobre e a descarga elétrica acabaram por provocar uma falha de energia na zona, o que levou a que alguns residentes se deslocassem àquele local da cabina, suspetando que estava a ocorrer mais um assalto do género que, aliás, já tinham ocorrido naquela freguesia e em Silvalde na madrugada da passada sexta-feira. E, ao chegarem ao posto de transformação, as testemunhas depararam com o cenário. "O indivíduo gritava imenso, com dores" enquanto estava a ser assistido pela equipa médica do Instituto Nacional de Emergência Médica e pelos Bombeiros Voluntários de Espinho.

Segundo testemunhas, o interior do posto de transformação da EDP terá ficado todo queimado, dada a violência da descarga elétrica.

O incidente (furto) acabou por provocar o corte da energia elétrica e deixou toda a zona às escuras do lugar do Monte, em Paramos.

Estiveram no local os Bombeiros Voluntários de Espinho, com duas viaturas e uma dezena de bombeiros, a Viatura Médica de Emergência e Reanimação e uma ambulância do Instituto Nacional de Emergência Médica e a Polícia de Segurança Pública de Espinho, que está a investigar o caso e que tomou conta da ocorrência.

Três assaltos em postos de transformação na sexta-feira

O furto de cabos em cobre das linhas e dos postos de transformação da EDP tem sido uma prática, quase semanal por parte dos delinquentes. Os assaltos são constantes, deixando algumas áreas do concelho de Espinho, por algumas horas, às escuras.

Na passada sexta-feira, os melliantes entraram em três postos de transformação da EDP – um próximo da Igreja de Paramos, outro no lugar do Monte e um outro no Calvário, em Silvalde.

A população ficou às escuras durante algumas horas, até pelo da manhã de sexta-feira, altura em que o piquete de emergência da EDP restabeleceu, de forma provisória, o fornecimento de energia.

Os larápios levaram de cada um dos postos dezenas de metros de cabos em cobre. A interrupção de fornecimento de energia terá provocado danos nos eletrodomésticos de algumas das habitações, muito concretamente, na zona abastecida pelo posto de transformação próximo da Igreja Paroquial de Paramos. Aliás, o computador da Igreja de Paramos, que se encontra ligado aos sinos, ficou, alegadamente danificado pela falha de energia provocada pelo furto dos cabos de cobre. Cerca das 11.30 horas de

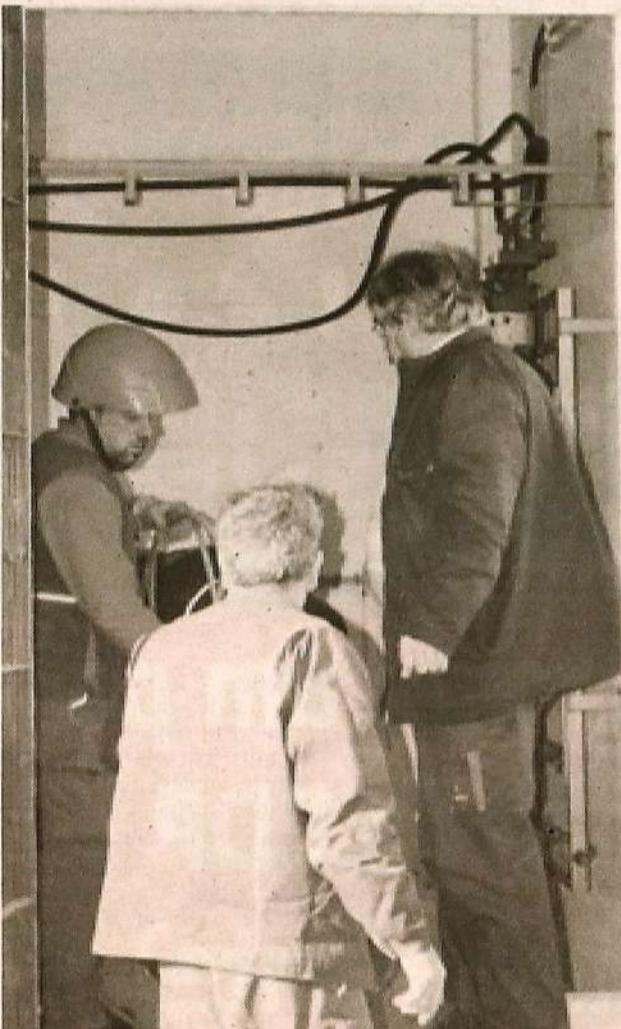

Os técnicos da EDP procederam à reparação e ao restabelecimento do fornecimento de energia no posto de transformação situado no lugar do antigo Bairro da Lomba, em Paramos, cerca das 11.30 horas de sexta-feira



Foto MP

Em Paramos, no posto de transformação próximo da Igreja Paroquial, a população estava indignada com o furto que a deixaram sem eletricidade durante algumas horas e com os eletrodomésticos danificados

sexta-feira a equipa do piquete de emergência da EDP restabeleceu o fornecimento de energia naquele posto de transformação do antigo Bairro da Lomba, em Paramos. Os técnicos, em muito poucos minutos, concertaram, de forma provisória, os danos, fazendo com que as habitações daquela zona voltassem a ter luz.

Antes, os elementos da EDP estiveram no posto de transformação do Calvário, em Silvalde, com elementos das Brigadas de Investigação Criminal da Divisão Policial de Espinho da Polícia de Segurança Pública, que recolheram vestígios deixados pelos assaltantes.

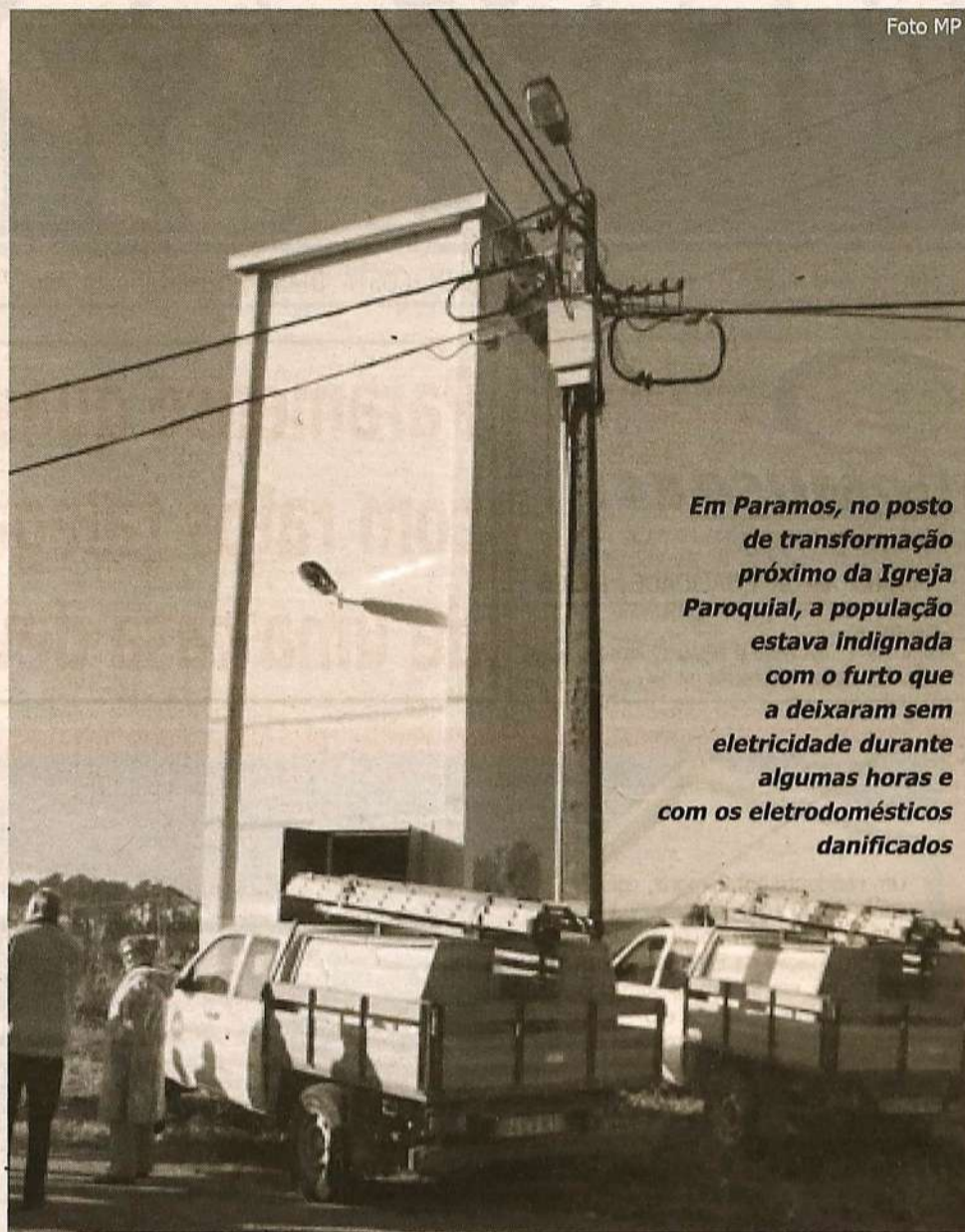
Em Paramos, segundo um dos habitantes e membro da Assembleia de Freguesia paramense, António Rocha, "em minha casa os eletrodomésticos começaram a estourar. Vim cá fora, junto do contador da eletricidade e ouvi um ruído muito estranho. Foi aí que me apercebi que estava a acontecer algo de anormal. Depois liguei uma luz e a lâmpada estourou. Fui ao contador, ao disjuntor geral e desliguei-o. Mas fiquei com alguns eletrodomésticos queimados".

António Rocha diz que "esta foi a primeira vez que isto aconteceu neste local. No entanto, sei que na freguesia de Paramos já têm surgido situações destas!"

MATERIAL INFIRMÁTICO (E NÃO SÓ) DA PARÓQUIA TAMBÉM AFETADO PELO "APAGÃO"

A Igreja de Paramos também foi afetada pelo "apagão" ocorrido na madrugada de sexta-feira, aquando do assalto ao posto de transformação da EDP no lugar do antigo Bairro da Lomba.

Como os moradores que ficaram com televisores, eletrodomésticos e computadores, entre outros aparelhos avariados, também a Paróquia de Paramos registou avultados prejuízos, desde a aparelhagem de som ao computador que regula os sinos, a par da bobina do martelo dos sinos, do fax do salão paroquial, do aparelho musical "leitor" da catequese e do sistema de alarme da residência paroquial.

Lúcio Alberto

Um residente em Esmoriz, com cerca de 30 anos, ficou eletrocutado num posto de transformação da EDP no lugar do Monte, em Paramos, sofrendo queimaduras de 1º, 2º e 3º graus. Estava (alegadamente) a furtar fios de cobre dos cabos elétricos quando sofreu uma violentíssima descarga elétrica (de cerca de 15 mil volts), pouco depois da meia-noite de terça-feira. Face ao seu estado muito grave, foi internado no Hospital de São José, em Lisboa.

O furto dos cabos em cobre e a descarga elétrica acabaram por provocar uma falha de energia na zona, o que levou a que alguns residentes se deslocassem àquele local da cabina, suspeitando que estava a ocorrer mais um assalto do género que, aliás, já tinham ocorrido naquela freguesia e em Silvalde na madrugada de sexta-feira. E, ao chegarem ao posto de transformação, as testemunhas depararam com o cenário. "O indivíduo gritava imenso, com dores" enquanto estava a ser assistido pela equipa médica do Instituto Nacional de Emergência Médica e pelos Bombeiros Voluntários de Espinho.

Na sexta-feira, os meliantes entraram em três postos de transformação da EDP – um próximo da Igreja de Paramos, outro no lugar do Monte e um outro no Calvário, em Silvalde. A população ficou às escuras durante algumas horas, até meio da manhã de sexta-feira, altura em que o piquete de emergência da EDP restabeleceu, de forma provisória, o fornecimento de energia.

Paramense quase centenária com ratos na cama

(Alegadamente) de uma casa devoluta

Uma idosa, com 98 anos, vive momentos de sofrimento deitada na cama com ratos (e ratazanas), alegadamente vindos de uma casa devoluta em Paramos, conforme a sua filha descreveu em plena Assembleia Municipal, no período aberto à participação do público da sessão de segunda-feira.

A munição argumentou

"perigo de saúde pública" em Paramos, frisando que não obstante os cuidados de higienização doméstica e pessoal que a sua família presta à paramense quase centenária e lamentando que apesar das diligências encetadas junto das entidades de saúde pública e dos serviços camarários agrava-se a situação. "Um processo que se arrasta há

mais de meio ano!"

"Havia pacotes de leite roídos. A minha mãe bebeu leite... A minha mãe esteve muito doente e teve de ir para o hospital! Eu faço limpeza mas pouco depois aparecem excrementos de ratos, por exemplo, em cima da mesa da cozinha. Infelizmente, dado a sua saúde, a minha mãe já não sente os ratos

em cima da cama... Já estou farto de expor a situação! Isto não pode continuar! Andam os ratos em cima dela! Isto não pode ser! Alguém tem de obrigar os proprietários da casa devoluta a fazer limpeza nessa casa que se encontra em estado de abandono... Se o senhor presidente da Câmara, se o senhor presidente da

Assembleia Municipal e se os senhores deputados da Assembleia Municipal entendem que isto não se deve resolver... eu vou para outro meio... apresentar o caso!"

Assim como os membros da Assembleia Municipal, onde figura(va) Américo Castro (na qualidade de presidente da Junta de Paramos), Luís Montenegro ficou impressionado com o relato, manifestando a sua solidariedade para com o caso relatado no próprio órgão a que preside. O presidente da Câmara, Pinto Moreira, também lamentou os dados que desconhecia, disponibilizando-se para de imediato para averiguar processualmente a situação, embora logo tenha registado os óbices resultantes de uma propriedade privada... e limitativos de uma ação (autárquica).

Lúcio Alberto

Sapateiro espinhense acusado de esfaquear o filho

Em S. Félix da Marinha, enquanto dormia em casa da mãe

Um indivíduo, de cerca de 50 anos, sapateiro em Espinho, terá, alegadamente, esfaqueado o seu filho, de 32 anos, no pescoço, enquanto este dormia em casa da mãe, em S. Félix da Marinha. O homem, terá sido identificado pela Guarda Nacional Republicana de Arcozelo, mas não foi detido, uma vez que as investigações estão a cargo da Polícia Judiciária.

O alegado agressor terá entrado em casa da família em S. Félix da Marinha, cerca das 3 horas da madrugada de segunda-feira e terá

esfaqueado o filho, no pescoço, com um golpe de cerca de um centímetro. A vítima foi transportada ao Hospital de Vila Nova de Gaia e

teve alta médica algumas horas depois.

Segundo o jornal 'Correio da Manhã', o agressor ter-se-á, supostamente, "enganado no alvo". Em declarações àquele diário, a ex-mulher disse que "aquela facada era para mim, porque ele tem-me ameaçado de morte".

O 'Correio da Manhã' relata que "eram 3 horas e a mulher, de 47 anos, e os seis filhos estavam a dormir, quando o agressor entrou em casa".

"O meu filho acordou porque sentiu alguém a entrar, estava debruçado a calçar as sapatilhas e foi esfaqueado pelo pai, que usou uma faca de sapateiro. Há anos deu-lhe quatro

facadas, porque me estava a tentar defender", contou a mulher ao 'Correio da Manhã'.

Ao mesmo jornal, a ex-mulher do alegado agressor disse, ainda que "se fosse um golpe profundo, estava morto. Ando sempre cheia de medo. Estamos separados há um ano, já mudei de casa, mas ainda me perseguem e ameaçam".

Segundo o 'Correio da Manhã', em novembro passado, o homem, que tem seis filhos, "foi condenado por assediar, verbalmente, a filha de 16 anos. O juiz aplicou-lhe pena suspensa e determinou que fizesse tratamento à dependência do álcool".

Manuel Proença

QUATRO ACIDENTES E ONZE FERIDOS LIGEIOS

Os Bombeiros Voluntários de Espinho acorreram, desde quinta-feira a sábado, a quatro acidentes de viação, de onde resultaram com 11 feridos ligeiros.

Dois acidentes ocorreram na passada quinta-feira (dia 5) – um cerca das 18.45 horas, de onde resultaram três feridos em consequência de um atropelamento de um indivíduo que circulava na Rua do Golfe, em Silvalde, por um ciclomotor; e um outro atropelamento por um veículo ligeiro na Estrada 109, próximo do Bairro da Ponte de Anta, cerca das 20 horas, resultando um ferido ligeiro.

Na sexta-feira, cerca das 14 horas, os Bombeiros Voluntários de Espinho tiveram de prestar assistência a dois feridos ligeiros, na sequência de um choque frontal entre dois veículos ligeiros, na Rua de Esmojães, em Anta.

Por fim, no sábado, cerca das 13.50 horas, os Bombeiros Voluntários de Espinho e os Bombeiros Voluntários de Lourosa socorreram cinco feridos ligeiros, na sequência de um acidente que ocorreu em Nogueira da Regedoura. Quatro dos feridos acabaram por ser transportados pelas duas corporações de bombeiros para o Hospital de S. Sebastião, em Santa Maria da Feira.

Manuel Proença

Hotel/Lar Monte Lírio (cinco estrelas) nasce na Rua dos Limites

Conceito inovador
trazido para Portugal por
António Almeida

OS NOSSOS
EXCLUSIVOS



O empresário António Almeida (na construção civil em Espinho há mais de três décadas), está a construir um Hotel/Lar de "cinco estrelas", na Rua dos Limites, no lugar do Monte Lírio, (concelho de Espinho). Trata-se de um empreendimento – o Hotel/Lar Monte Lírio – com 28 quartos e 12 suites, com capacidade para cerca de seis dezenas de hóspedes (seniores), num projeto do gabinete 1+1 arquitetos de Espinho, da autoria do arquiteto Alexandre Sousa.

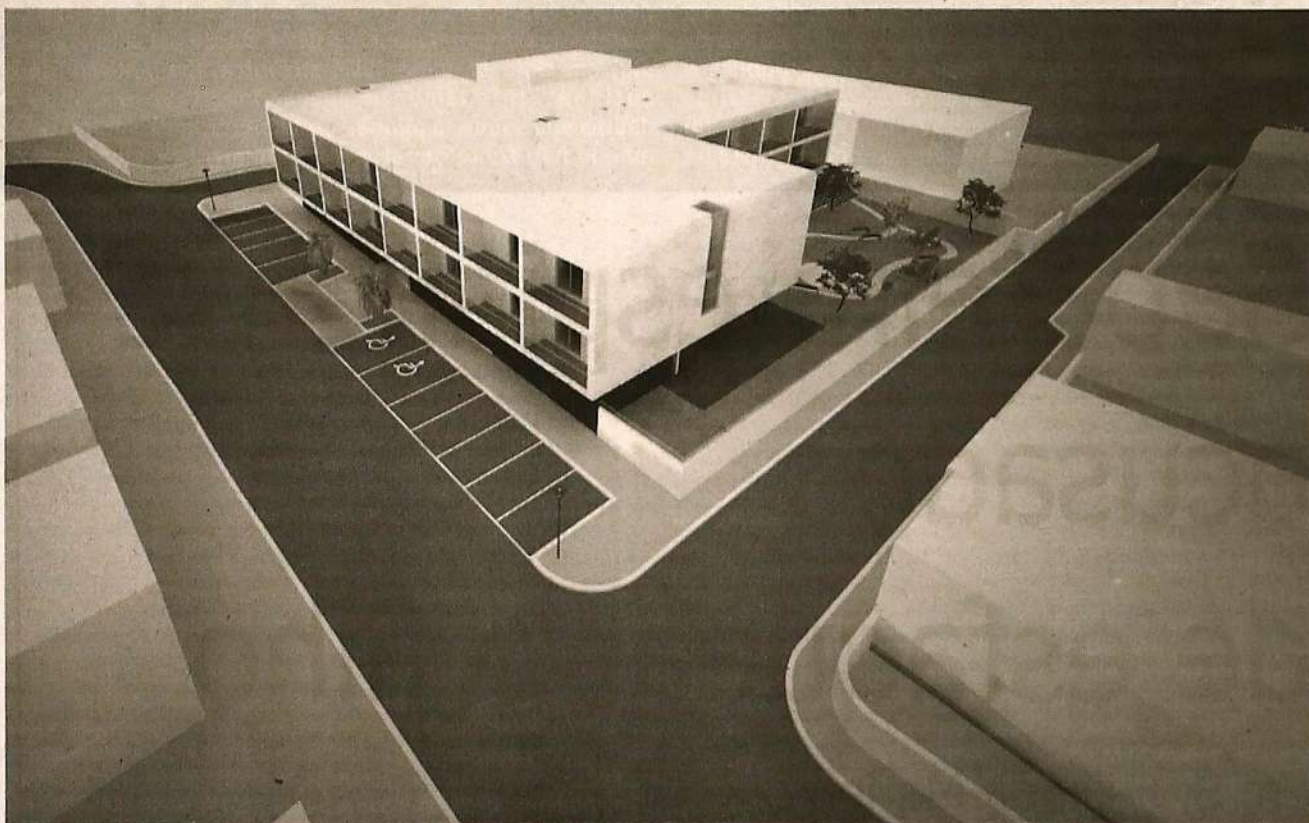

Manuel Proença

Este conceito dos Monte Lírio – Hotéis Lares, é inovador em Portugal e é trazido de Espanha por António Almeida. São empreendimentos "confortáveis e extremamente acolhedores" que "pretendem ser orientados para estadias de longa duração" o que faz com que "optar pela categoria Hotel Lar é preferir a privacidade, o conforto e a hospitalidade de um 'lar doce lar' com todas as regalias associadas a um hotel", sublinha António Almeida em entrevista ao jornal **Defesa de Espinho**.

Segundo o empresário, terá "uma localização excecional, na cidade de Espinho, perto do mar. O Monte Lírio – Hotel Lar Espinho, será a primeira das unidades a nascer em Portugal, que representará o modelo real da estratégia desenhada para

esta cadeia de Hotéis Lares".

António Almeida considera que "o Hotel Lar Monte Lírio é o fruto da experiência vivida e sentida" por si, em resultado dos "problemas relacionados com a geriatria", o que "levou a uma resposta diferenciada e com conceitos inovadores face os problemas que surgem na maioridade da vida".

– Como surgiu esta ideia?

"Trouxe este conceito de Espanha. Lá, muitas das pessoas (casais) que atingem os sessenta anos, procuram este tipo de hotéis lar, pois pretendem viver com o conforto que estes proporcionam.

Este padrão terá como referência uma receção aberta 24 horas por dia, permitindo assim, sempre e para aqueles que o desejem, uma total abertura de e para o exterior, de

forma a criar uma ambiência o mais próxima possível da já vivida ou projetada. Estão dotados de espaços habitacionais diferenciados e amplos e de uma série de espaços comuns que permitem um sem-número de serviços e atividades, quer do ponto de vista lúdico, quer cultural (restaurantes temáticos, bar, salas de estar, sala multimédia, biblioteca, cabeleireiro, quiosque, dança, música, ginástica, animação cultural, etc.).

Apostando num padrão de qualidade elevado, quer no que concerne à alimentação, quer no que diz respeito a todos os serviços ao dispor do utente (tratamento de roupas, bar, biblioteca, restaurante, etc.), a equipa terá adequada formação profissional, desde a direção, até auxiliares de cozinha, passando por auxiliares e ajudantes de lar e rececionistas.

O conceito que temos como inovador de estadia em hotel lar e apoio de serviços específicos será complementada com a criação de um corpo de enfermagem que assegurará a assistência permanente 24 horas por dia, por apoio médico na área de Medicina Interna, na área de Psiquiatria, Fisioterapia e Nutrição.

A nossa missão será a de proporcionar qualidade de vida para um grupo etário de pessoas, prestando serviços de excelência em regime de 'hotel assistido' contribuindo através dos seus serviços e da sua equipa de profissionais, para o atingir de mais longevidade, e bem-estar.

Esta visão, pretende ser a opção nesta nova tendência de mercado, garantindo um lugar de vivência a cada utente, como continuidade do seu ambiente familiar.

Pretendemos relevar valores básicos, como manter o ambiente familiar, respeito pela história de cada hóspede, confiança, responsabilidade, dedicação e qualidade no trabalho, primordiais para o bem-estar, desfazendo o conceito de asilo, casa de repouso, lar dos velhos, etc...

Hotel Lar Monte Lírio – Espinho, será também um novo espaço aberto à família, aos amigos e à comunidade."

– O que o motivou a construir, aqui, este hotel?

"Espinho não é a terra onde nasci, mas é aquela que adoro. Por isso, achei que deveria lançar aqui este conceito, que faz parte de uma rede de hotéis lar que tenho projetada. Espero, por isso, que tenha sucesso, pois este será o primeiro em-

"Espinho não é a terra onde nasci, mas é aquela que adoro. Por isso, achei que deveria lançar aqui este conceito, que faz parte de uma rede de hotéis lar que tenho projetada. Espero, por isso, que tenha sucesso, pois este será o primeiro empreendimento do género que pretendo que se estenda pelo país.

Espinho é a terra que adotei para viver e trabalhar, com a qual me identifico e, por isso, a denominação desta nova empresa que criei é Monte Lírio, em homenagem ao local escolhido para lançar este primeiro hotel/lar."

"Vou procurar ter pessoas de Espinho a trabalhar nesta unidade, trabalhar com produtos portugueses, nomeadamente desde esta fase de construção.

Esta é a minha maneira de estar e é esta a política que tenho seguido noutros empreendimentos que construí, em Portugal."



"Entendo que é um dever de todos aqueles que têm algum dinheiro e que o ganharam em momentos mais felizes, de investirem nesta altura de crise. Hoje, mesmo que não se ganhe aquilo que se ganhou em tempos, é um dever investir para ajudar o país e o povo. Sei que nem todos os empresários pensam assim e que só vêem os lucros. Eu entendo que não devemos descurar os lucros mas olho também para todos aqueles que andam à nossa volta. Tenho pessoas que estão comigo há muitos anos e, por isso, não as abandonarei. Este é um dos motivos que me move. E esta obra gerou empregos e irá gerar mais ainda..."

"O presidente da Câmara Municipal de Espinho tem sido incansável. Esteve sempre atento e, por isso, a obra está a evoluir muito bem. Já não poderei dizer o mesmo do passado. Aconteceram algumas coisas que eu não merecia que me fizessem!"

preendimento do género que pretendo que se estenda pelo país. Espinho é a terra que adotei para viver e trabalhar, com a qual me identifico e, por isso, a denominação desta nova empresa que criei é Monte Lírio, em homenagem ao local escolhido para lançar este primeiro hotel/lar.

Vou procurar ter pessoas de Espinho a trabalhar nesta unidade, trabalhar com produtos portugueses, nomeadamente desde esta fase de construção. Esta é a minha maneira de estar e é esta a política que tenho seguido noutros empreendimentos que construí, em Portugal."



– E por que razão este local, na Rua dos Limites?

"Quando pensei neste projeto, tive a oportunidade de construir num outro terreno, que me ficava muitíssimo mais económico, numa freguesia de um concelho vizinho. No entanto, preferi comprar este terreno, que não me ficou nada barato! Mas foi minha opção que este primeiro empreendimento e que um eventual segundo fossem em Espinho."

– Qual a capacidade deste hotel sénior?

"Prevejo que tenha condições para receber cerca de sessenta utentes."

– Trata-se de um investimento avultado...

"Estando eu muito por dentro da construção civil e em outros projetos idênticos, é no entanto um investimento que está a ultrapassar aquilo que eu próprio esperava. Há coisas que se exigem em Portugal e que não se exigem, por exemplo, em Espanha! Neste tipo de obras particulares, a Segurança Social, que supervisiona este tipo de equipamentos, exige demais. Este projeto não tem a participação do Estado, pois não se trata de um lar de idosos, mas sim de um hotel/lar. No entanto, a legislação é mais exigente para este tipo de equipamentos do que, até, para os próprios lares."

– Acha que este equipamento será uma concorrência para os lares que já existem em Espinho?

"Não é concorrência para ninguém. Estou a construir este equipamento e, obviamente, tentarei tirar alguma rentabilidade dele. Aquilo que me interessa é servir bem a população que pretenda vir a usufruir dele. A mim não me interessa, propriamente, o lucro, mas sim o facto de que as pessoas se sintam bem e que estejam satisfeitas com o tipo de serviço que lhes ofereceremos. Queremos que a qualidade e o conforto as satisfaça completamente."

– Este hotel lar irá ter dois restaurantes...

"Um restaurante exclusivamente para o hotel/lar, para os hóspedes e um outro restaurante, para o público em geral. Um será virado a poente e o outro a nascente."

– É preciso muita coragem para fazer um investimento destes pensando que nada existe deste género no nosso país e que irá ter sucesso?!

"Nem sempre os negócios correm da mesma maneira, mas nunca foi por alguns momentos de insucesso que baixei os braços! É a minha maneira de estar na vida. Parar... é morrer!"

– Numa altura em que o país está em crise, decidiu lançar este empreendimento que veio dar emprego. Um investimento numa altura de retração da economia!...

"Achei que ainda era muito cedo para 'arrumar as botas' e para me deitar sossegado. Parar é morrer e pensei em investir. Não escondo que tenho algumas dúvidas, mas não estou receoso. Creio que irei ter sucesso. O país (hoje) não está bem, mas há de melhorar. Haverá dias melhores."

Se todos os que podemos investir pensarmos em parar o que será daqueles que precisam de trabalhar?! Quem tem possibilidades financeiras terá de ajudar o país e as outras pessoas, investindo de forma a gerar empregos e melhores condições para os cidadãos.

O desemprego é o grande problema que aflige o país. O desemprego só traz miséria.

Entendo que é um dever de todos aqueles que têm algum dinheiro e que o ganharam em momentos mais felizes, de investirem nesta altura de crise. Hoje, mesmo que não se ganhe aquilo que se ganhou em tempos, é um dever investir para ajudar o país e o povo.

Sei que nem todos os empresários pensam assim e que só vêem os lucros. Eu entendo que não devemos descurar os lucros mas olho também para

todos aqueles que andam à nossa volta. Tenho pessoas que estão comigo há muitos anos e, por isso, não as abandonarei. Este é um dos motivos que me move. E esta obra gerou empregos e irá gerar mais ainda..."

– Sabe quantos empregos vai gerar este hotel sénior?

"Ainda não sei bem. Mas serão algumas dezenas."

– A gestão deste empreendimento será sua?

"Estarei sempre por dentro da sua gestão. Estará cá alguém da minha confiança e estarei muito atento."

– Esta obra é a sua 'menina dos olhos'?

"Esta é a minha menina dos olhos. Por isso, quem vier para cá será, acima de tudo, muito bem tratado. Quero que se sintam tão bem ou melhor do que nas suas próprias casas. As pessoas entram e saem quando quiserem, sem horas de entrada ou de saída. Os seus familiares podem cá vir visitá-los. Por isso, os nossos colaboradores estarão preparados para este tipo de serviço de qualidade. Neste aspeto sou muito exigente. Quero que os meus colaboradores sejam muito competentes e pagarei para isso. Aquilo que mais exijo é que tratem bem as pessoas

(hóspedes) que cá estejam. Acredito que, desta forma, terêi prestígio para continuar com este projeto em outras localidades do nosso país.

E, por isto, pelo profundo respeito pela família e pela pessoa humana levou-nos a criar as condições necessárias para que o futuro residente desta unidade usufrua, em todos os momentos, da mais ampla autonomia, de forma a sentir-se livre, estando, todavia, sempre acompanhado e usufruindo de todas as comodidades associadas a um hotel. Por isso, pretendemos ser, em primeiro lugar, uma unidade hoteleira de elevada categoria e que forneça, a todos os níveis, serviços de qualidade."

– Os políticos espinhenses já elogiaram este projeto?

"Felizmente, do atual poder político, tenho muito boas referências. O próprio presidente da Câmara Municipal de Espinho, o doutor Pinto Moreira, sempre me incentivou, pois cheguei a pensar construir esta obra num outro concelho. Havia dificuldades em encontrar um terreno no concelho de Espinho, mas o doutor Pinto Moreira respondeu que não poderia dar terreno mas faria tudo o que fosse possível para nos ajudar a conseguir a avançar com este projeto em Espinho."

Procurei em vários locais, atendendo às limitações impostas pelo Plano Diretor Municipal e pelo Plano Geral de Urbanização, e encontrei este terreno no Lugar de Monte Lírio, onde estamos a edificar o Hotel/Lar.

A Câmara Municipal de Espinho, a partir daí, tudo fez e tem feito, colaborando, dentro de toda a legalidade, para que este projeto avance. Não tem posto entraves nas questões processuais.

O presidente da Câmara Municipal de Espinho tem sido incansável. Esteve sempre atento e, por isso, a obra está a evoluir muito bem.

Já não poderei dizer o mesmo do passado. Aconteceram algumas coisas que eu não merecia que me fizessem!"

– Quando é que está a pensar inaugurar este hotel/lar?

"Espero que esteja pronto dentro de um ano. Gostava de estar a inaugurá-lo no final deste ano de 2012. Mas nestas questões de obras, nem sempre é possível as coisas correrem com a celeridade esperada! Tudo faremos para que esta meta seja alcançada."

Admite-se
COLABORADOR (m/f)

PARA LOJA COMERCIAL EM ESPINHO

Carta a este jornal ao n.º 34140

CAFÉS

Casa Alves Ribeiro

seleccionamos
e torramos
na nossa fábrica
as melhores qualidades
aos melhores preços

Rua 19, 294 - ESPINHO

CONGELHO DE ESPINHO

TÁXIS
de 5 e 7
lugares

800 208 202

CHAMADA GRATUITA



OPINIÃO
ASSIM,
NÃO!

Messias Pinto

SÃO OS CUSTOS, ESTÚPIDO!

O título deste escrito é uma apropriação inofensiva da célebre frase, "It's the economy, stupid!" que o ex-presidente norte-americano Bill Clinton usou na sua campanha eleitoral de 1992. E, tal como foi o caso de então, em que o importante para os eleitores era a economia, o que interessa aqui realçar é o facto de Portugal ter de baixar os custos se pretender sair da grave crise para onde foi atrado.

A Europa, incluindo Portugal, desindustrializou-se quase alegremente, e transferiu as suas indústrias para o Oriente em busca de mão de obra barata, convicta de que lhe bastava prestar serviços e vender produtos com mais tecnologia para poder continuar a assegurar um nível de vida superior. Não deu conta que estava a "exportar empregos", a criar um "exército de desempregados" e a aumentar os encargos com o Estado social insustentável.

Já na década de 80, os europeus não quiseram ver que os orientais, para além de trabalharem muito mais horas, por muito menos dinheiro e sem preocupações com direitos sociais ou outros, queriam ascender rapidamente a um melhor nível de vida.

Ora, foi nesse contexto que os asiáticos, particularmente os chineses, passaram a produzir tudo o que era consumível, utilizando matérias-primas baratas para reduzir o preço de venda dos produtos. Era a estratégia da conquista do mercado mundial, que agora continua com produtos de qualidade e com tecnologia própria. O resultado foi e é impossibilitar os ocidentais de venderem os seus produtos similares.

Simultaneamente, os orientais passaram a estudar muito, quer no próprio país, quer no estrangeiro, para onde continuam a mandar muitas centenas de milhar de estudantes com a incumbência de levar os bons conhecimentos ocidentais para os seus países. A isso chama-se investimento inteligente, muito inteligente, mesmo, porque é o cultivar do mais importante recurso da humanidade, que é o conhecimento. Ao contrário, no Ocidente, Portugal incluído, insiste-se em trabalhar menos e por mais dinheiro, apesar do contínuo aumento do desemprego. E nas escolas, o que importa é obter rapidamente um diploma, mesmo que tal corresponda

a um certificado de ignorância. Há que evitar vir a ser os pobrezinhos do Ocidente a precisarem da mesma ajuda que a Europa rica dos anos 60 e 70 concedia aos países da África, Caraíbas e Pacífico. Por isso, o caminho é reduzir os custos para poder vender mais barato e ganhar à concorrência, mesmo à asiática.

É uma dor de alma ver "made in China" em artigos em que somos bons a fazer, mas que as nossas empresas encomendam aos asiáticos. E custa ver produtos alimentícios chineses à venda nos supermercados a preços inferiores aos nacionais. Parece que tudo virou do avesso! Onde está a capacidade e a ousadia dos portugueses? E a inteligência?

Se as empresas produzirem mais barato vão criar empregos e vendem mais e ao venderem mais, ganham mais dinheiro por efeito das quantidades transaccionadas (economias de escala). Logo, compensa ganhar menos por cada unidade, desde que se venda mais unidades.

Mas não se trata de apenas reduzir os custos com a produção, sejam eles directos (exemplos: matérias primas, mão de obra e outros encargos de fabrico) ou indirectos (exemplos: administrativos, financeiros, seguros, segurança, etc.). Importa, isso sim, reduzir aqueles custos muito gravosos, mas que poucos consideram influenciar o custo final de cada bem produzido. Atente-se, a título de exemplo, no quanto pesa a má ou deficiente gestão, os impostos, a justiça, a burocracia, a máquina do Estado, os agentes políticos, etc., etc.

No que toca à gestão, ela é ainda muito deficiente em muitas empresas, principalmente nas de menor dimensão, por impreparação do patrão/empresário principal, principalmente quando recusa a colaboração dos colaboradores.

Os impostos penalizam, quase até à asfixia, quem produz, quem trabalha ou quem faz alguma coisa de útil, em vez de actuarem como estímulo ao desenvolvimento.

A justiça é injusta e faz quase tudo ao contrário do que é necessário. É lenta, é complexa, as leis não são entendíveis, os agentes são burocratas empedernidos e quase só é condenado quem é pobre.

A burocracia está tão enraizada em mentes pouco abertas e em interesses instalados que só terminará, quando os cidadãos entupirem os departamentos com reclamações e acções judiciais.

Os agentes políticos têm poder e imunidade a mais e produzem pouco e mal. São uns exímios profissionais na arte de criar mecanismos ou instituições para imputarem as responsabilidades a outros. São, pois, caros e improdutos.

Ora, nem uma família, nem um país pode viver para todo o sempre ganhando 100 e gastando 120, por exemplo. Um

É uma dor de alma ver "made in China" em artigos em que somos bons a fazer, mas que as nossas empresas encomendam aos asiáticos. E custa ver produtos alimentícios chineses à venda nos supermercados a preços inferiores aos nacionais. Parece que tudo virou do avesso!

Os impostos penalizam, quase até à asfixia, quem produz, quem trabalha ou quem faz alguma coisa de útil, em vez de actuarem como estímulo ao desenvolvimento.

Os agentes políticos têm poder e imunidade a mais e produzem pouco e mal. São uns exímios profissionais na arte de criar mecanismos ou instituições para imputarem as responsabilidades a outros. São, pois, caros e improdutos.

dia os credores exigirão o pagamento dos respectivos empréstimos e não emprestam mais. Pois foi isso mesmo o que os nossos governantes andaram a fazer, endividando-nos e envergonhando-nos com a tal dívida soberana externa, já que da interna não se fala.

Precisa-se, por conseguinte, de criar riqueza quanto antes e de forma permanente, produzindo e vendendo mais barato, através da redução dos muitos custos acima referidos (alguns dispensáveis, como se viu). Contudo, há que ter em conta que os outros países estão a fazer o mesmo, pelo que há que ser mais exímio, rápido e agressivo.

Não se compreende como é que se pode afirmar com tanta ligeireza que mais meia hora ou mais uma hora de trabalho não influencia o custo de produção. E é difícil compreender porque não se reduz e acaba com burocratas e burocracias e com leis que emperram a sobrevivência do país. Assim, não e... não!

PÁGINA ON-LINE: <http://opimpolho.no.sapo.pt> • BLOG: <http://sarmiento-news.blogspot.com>

● PIMPOLHO □ DESENHO E TEXTO DE © José Sarmiento • 821
O feminino ... é ...
de maçõ... ... maçã???!...!

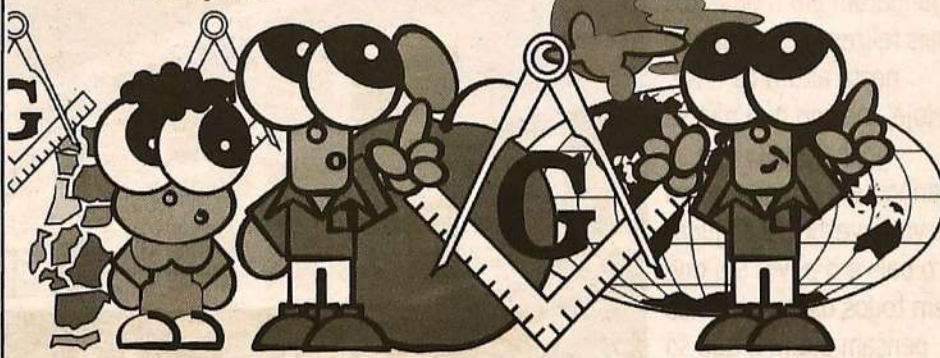

Na correspondência dirigida à secção do "Correio do Leitor" - por carta, fax, ou e-mail - os interessados devem identificar-se com o nome, o endereço, o contacto telefónico e o número do Bilhete de Identidade, mantendo-se, todavia, apenas no rodapé dos textos publicados o nome e a localidade dos autores.

CORREIO DO LEITOR

ESTACIONAMENTO PAGO EM ESPINHO E O EXEMPLO DE LISBOA

Senhor presidente da Câmara Municipal de Espinho, eu sei que a culpa não é do Sr., mas porque é que, a exemplo de Lisboa, os moradores não têm direito a um segundo e a um terceiro cartão de estacionamento mais caro? Em Lisboa, o primeiro é gratuito. Veja-se o que vem no site da EMEL sobre o cartão de estacionamento de residente...

"Como vão fazer as famílias obrigadas a ter mais do que uma viatura?"

A EMEL atribui distintivos especiais, designados por cartão de estacionamento de residentes, que titula a possibilidade do residente estacionar numa zona condicionada, sem limite de tempo e sem pagamentos de tarifa de estacionamento, nos locais devidamente identificados.

As condições para a atribuição do cartão de estacionamento de residente estão expressas no regulamento geral das zonas de estacionamento de duração limitada e das zonas de acesso automóvel condicionado, redigido e aprovado pela Assembleia Municipal.

O cartão de estacionamento de residente é propriedade da EMEL e deve ser colocado no para-brisas do veículo com o rosto para o exterior, preferencialmente no canto inferior 'do lado apostado ao do condutor', de modo a ser bem visível.

Cada cartão está associado a um veículo e confe-

re ao respetivo titular o direito a estacionar numa zona condicionada, que corresponde ao seu domicílio principal e permanente

Poderá ser atribuído até um máximo de quatro cartões de estacionamento por fogo.

O cartão de estacionamento é válido pelo período máximo de um ano após a sua emissão, exceto se os pressupostos da sua atribuição não se mantiverem, caso em que terminará a sua validade.

Os titulares do cartão de estacionamento de residente são responsáveis pela sua correta utilização."

E sobre os requisitos dos residentes...

"Poderão requerer que lhes seja atribuído cartão de estacionamento de residente as pessoas singulares desde que o fogo onde têm domicílio principal e permanente e onde mantêm estabelecido o seu centro de vida familiar seja utilizado para fins habitacionais; se localize dentro de uma zona condicionada.

As pessoas singulares referidas no ponto anterior devem ainda ser proprietárias de um veículo automóvel; ou adquirentes com reserva de propriedade de um veículo automóvel; ou locatárias em regime de locação financeira ou aluguer de longa duração de um veículo automóvel; ou não se encontrando em nenhuma das situações descritas nas alíneas anteriores tenham comprovadamente o direito de uso ou o usufruto de um veículo automóvel."

Quanto aos documentos dos residentes...

"O pedido de atribuição de cartão de estacionamento de residente faz-se na Loja EMEL, através do preenchimento de impresso próprio, devendo os interessados exibir, para conferência, os originais dos seguintes documentos: carta de condução; cartão de eleitor, ou outro documento comprovativo da residência; certificado de matrícula do veículo; ou o contrato que

titula a aquisição com reserva de propriedade; o contrato de locação financeira ou aluguer de longa duração; declaração do proprietário onde conste o nome e a morada do usuário ou usufrutuário e a matrícula do veículo automóvel; cartão de contribuinte.

Os documentos apresentados deverão estar atualizados e deles constar a morada com base na qual é requerido o cartão de residente.

O formulário de atribuição de cartão de residente, que pode ser impresso a partir do próprio site, na área de formulários, terá que ser assinado pelo próprio.

O cartão de estacionamento de residente deve ser imediatamente devolvido sempre que se alterem os pressupostos sobre os quais assentou a decisão da sua emissão."

A emissão do cartão de estacionamento de residente em Lisboa está sujeita ao pagamento de emolumentos e de uma tarifa: "1.ª viatura/fogo, gratuito; 2.ª viatura/fogo, 25 euros; 3.ª viatura/fogo, 100 euros; 4.ª viatura/fogo, 125 euros."

Hipotecar espaço urbano por 50 anos é o negócio mais ruinoso do século. Isto versus obra que se paga em três anos. Foi inqualificável e José Mota foi julgado nas urnas...

Mas o Sr. prometeu que iria fazer algo, mas até agora nada, nem os parques subterrâneos e agora que estão a alargar a zona de pagamento cada vez apetece vir menos a esta cidade profundamente decadente e é atualmente a cidade com a mais alta taxa de desemprego do país.

Desejo que, como prometeu, ainda esteja a tempo de dar a volta ao problema que foi obrigado a herdar dos socialistas.

Carlos Dias
(Espinho)

EXPOSIÇÃO "MANUEL VIOLAS – O HOMEM, O INDUSTRIAL, O VENCEDOR" A PARTIR DE SÁBADO NO FACE

A exposição "Manuel Violas – O Homem, o Industrial, o Vencedor", que esteve até ao fim do mês de dezembro no Centro Multimeios de Espinho, passa agora a estar patente ao público no Fórum de Arte e Cultura de Espinho (FACE), a partir de sábado até 28 de fevereiro.

A exposição constitui, além de uma homenagem à vida e obra do Comendador Manuel de Oliveira Violas, uma pequena viagem pela história do Grupo Violas, com representação de produtos das principais áreas de negócio e fotografias da família. A entrada é gratuita.

BISPO DO PORTO (HOJE) NO MULTIMEIOS COM A ESCOLA SÁ COUTO E (DIA 19) NO AUDITÓRIO DA LARANJEIRA

O Bispo do Porto participará hoje à tarde, no Centro Multimeios, numa conferência organizada pelo Departamento de Ciências Sociais e Humanas da Escola E.B. 2/3 Sá Couto, no âmbito das comemorações do

centenário da República.

D. Manuel Clemente também irá estar na Escola Básica e Secundária Dr. Manuel Laranjeira, no próximo dia 19, pelas 19 horas.

O Bispo do Porto será ora-

tor na palestra subordinada ao tema "Igreja católica e a sociedade portuguesa na atualidade", numa iniciativa do Centro Novas Oportunidades da Escola Básica e Secundária Dr. Manuel Laranjeira.

DECLARAÇÃO DE IRS ENTREGUE A PARTIR DE 1 DE MARÇO

Mantendo as datas do ano passado, a Direção-Geral dos Impostos já revelou o calendário de entrega das declarações de IRS de 2011. Para quem ainda entrega o modelo 3 em papel e para os trabalhadores por conta de outrem ou pensionistas, o prazo começa a 1 de março, acabando no fim do mesmo mês. E para quem entrega pela Internet deverá fazê-lo em abril.

Os trabalhadores independentes, entre outros casos, terão abril para entregar a declaração em papel e maio se optarem por entregar pela Internet.

Ainda não se sabe em que prazos serão feitos os reembolsos.

Na correspondência dirigida à secção do "Correio do Leitor" – por carta, fax, ou e-mail – os interessados devem identificar-se com o nome, o endereço, o contacto telefónico e o número do bilhete de identidade, mantendo-se, todavia, apenas no âmbito dos textos publicados o nome e a localidade dos autores.

CORREIO DO LEITOR

HOMENAGEM A FERNANDO PADEIRO

*Vila de Anta fica mais pobre
Morre o homem mais porreiro
Por todos era conhecido
Pelo Fernando Padeiro*

*Foi um grande Presidente
Que nesta Terra passou
Mas o destino é assim
Veio a morte e o levou*

*À uns bons anos atrás
É sempre bom recordar
Foi a associação da Vila de Anta
Que ele ajudou a formar*

*Homem sempre bem disposto
Dizia as suas gracinhas
Mas tanto dizia aos velhos
Como também às criancinhas*

*Foi pessoa muito querida
Ao longo do seu passado
E aqui na Vila de Anta
Será sempre recordado*

*Foi feito no Rio da Pedra
Uma homenagem em sua memória
E que ficará para sempre
Nos livros da sua história*

*A vida é mesmo assim
E o destino é traiçoeiro
O meu adeus até sempre
Para o Fernando Padeiro.*

José Gonçalves Vieira
(Anta)

Hortas biológicas na Assembleia Municipal

Aprovada proposta do Bloco de Esquerda

A Assembleia Municipal aprovou (por maioria) a recomendação do Bloco de Esquerda para o apoio da Câmara à criação de hortas biológicas no concelho. Jorge Carvalho não se mostrou totalmente de acordo com o efeito prático da proposta apresentada por José Dinis que, contudo, mereceu a concordância de Jorge Pina, atendendo à necessidade de hortas urbanas para fazer face à conjuntura socioeconómica, enquanto o edil Pinto Moreira indicava os planos camarários nessa matéria junto dos bairros sociais.

Também foi deliberado favoravelmente (por unanimidade) sobre o projeto de regulamento da Biblioteca Municipal José Marmelo e Silva, tendo a vereadora Leonor Fonseca sumariamente descrito as vantagens da medida, inclusive face aos inconvenientes de desgaste material e utilização para fins supostamente indevidos. Jorge Pina, da bancada do PS, sugeriu, entretanto, que fossem criadas condições para a utilização bibliotecária por parte de invisuais, enquanto reconhecia que até internacionalmente já fora apreciada a nova biblioteca.

No ponto de apreciação e discussão relativamente à periódica informação escrita do presidente da Câmara, sobre a atividade do seu executivo e da gestão autárquica, Gabriela Cierco manifestou o seu desacordo no tocante aos outdoors instalados no concelho, tendo Pinto Moreira corrigido a vogal do PS no que concerne à responsabilidade camará-

ria "em termos de licenciamento", enquanto as receitas são legalmente das juntas de freguesia...

Gabriela Cierco também questionou o presidente da Edilidade sobre o conteúdo de uma entrevista concedida ao jornal **Defesa de Espinho**, tendo Pinto Moreira assegurado que os dados indicados por ele próprio no tocante à problemática do desemprego eram exatos, resultantes, na sua opinião, de políticas erradas anteriores ao seu mandato autárquico.

Liliana Seixas Ferreira contestou o alegado desbaratamento de dinheiro na gestão camarária e as políticas e diretrizes impostas pelo atual executivo com eventuais reflexos no futuro do município, tendo Pinto Moreira refutado a exposição da vogal socialista.

Apoiado por José Pinho, da bancada do PSD, o presidente da Câmara congratulou-se com os resultados da campanha promocional do comércio tradici-

onal, revelando satisfação total dos comerciantes, mas Jorge Carvalho torceu o nariz... exemplificando que tem conhecimento de opinião antagónica...

Registo ainda para um voto de pesar pelo falecimento de Fernando do Carmo Fernandes (Padeiro). A proposta apresentada por Liliana Seixas Ferreira foi aprovada por unanimidade, tendo o presidente da Assembleia Municipal, Luís Montenegro, e o presidente da Junta de Freguesia de Guetim, Alfredo Rocha, tecido elogios ao antigo presidente da Junta de Freguesia de Anta e militante do PCP e lamentado o facto.

Entretanto, não foi revelado conteúdo informativo sobre as condições do esboçado empréstimo a curto prazo...

Ficou assim encerrada a quinta sessão ordinária de 2011 encetada a 22 de dezembro (e com outra reunião antes do final do ano).

Lúcio Alberto

"ESTRADA DE PALHA" EM ESPINHO SOB A SONORIDADE DE RITA REDSHOES E LEGENDARY TIGERMAN

É um western "transmontano", se assim se pode chamar. Tem uma banda sonora de eleição, uma excelente fotografia e uma ideia brilhante. Sendo uma obra recente já arrebatou prémios em vários festivais internacionais.

"Estrada de Palha" do realizador e produtor Rodrigo Areias, começa agora uma tournée acompanhada ao vivo pelos ilustres músicos Rita Redshoes e Legendary Tigerman. Espinho apresenta esta obra musicada

ao vivo, pelos autores da sua banda sonora, já no próximo dia 28, pelas 22 horas, no Multimeios.

"Um espetáculo a não perder por todos os motivos: qualidade do filme, presença do seu autor e musicado ao vivo por músicos de grande reputação nacional e internacional."

Mais uma iniciativa conjunta do Centro Multimeios de Espinho e da Associação Cultural Extrapolar.

CANTADORES DE JANEIRAS EM GRIJÓ

O Grupo Recreativo e Cultural do Loureiro divulga os cantares de janeiras organiza (com entrada livre – "... uma tradição a preservar...") o XXII Encontro de Cantadores de Janeiras – Vila de Grijó, pelas 21h30 de 14 de janeiro, no auditório paroquial de Santo António, contando também com a participação do Rancho Folclórico de São Salvador (Grijó), do Rancho Folclórico de Paranhos da Beira (Paranhos – Sela), do Zaatam – Grupo de Recolha e Divulgação da Música Popular de Sátão, do Grupo Folclórico "Os Camponeses de Navais" (Póvoa de Varzim).

"As festas de Natal prolongam-se no tempo, abrangendo a passagem do ano e chegando até aos Reis. Depois de dobrado o ano, é hábito ancestral cantarem-se as janeiras e os reis. É pois com muita alegria e também com um pouco de sacrifício que os elementos do Grupo do Loureiro percorrem, desde 11 de dezembro até 13 de janeiro, as ruas de Grijó e de outros lugares onde existem famílias amigas, fazendo-o desde 1974, dando desta forma um contributo para o enriquecimento da cultura da nossa terra. Ouvem-se trovas antigas, improvisam-se outras, homenageando as famílias em frente de cujas casas se canta, lembrando as suas qualidades. A contribuição do dono da casa não podia ser mais apropriada, convidam os cantores a partilhar o aconchego da lareira e os comeres expostos sobre a mesa. No entanto, há também a contribuição monetária, que vem atenuar as despesas ao longo do ano."

CINEMA

"Habemus Papam – Temos Papa", no cinema do Centro Multimeios, de 12 a 18 de janeiro, "Missão Impossível: Protocolo Fantasma", entre os dias 19 e 25, ambos para maiores de 12 anos, e "Drive – Risco Duplo", de 26 de janeiro a 1 de fevereiro, para maiores de 16 anos. Sessões (não se realizam à segunda-feira) às 16h30 e 22 horas.

Câmara assina protocolos com Orfeão, Sporting de Espinho (secção de natação) e Cerciespinho

“Concretizamos aquilo que assumimos”

Realizou-se no salão nobre da Câmara a cerimónia de assinatura de quatro protocolos entre o município e três instituições. Sporting de Espinho (secção de natação), Orfeão e Cerciespinho formalizaram no papel a cedência de instalações municipais que se assumem como fundamentais e essenciais ao normal desenvolvimento das respetivas atividades. “O grande objetivo do Orfeão de Espinho sempre foi e selo-a certamente a existência de instalações condignas”, observou Pinto Moreira, salientando que “nunca assumi compromissos públicos que não possa afixar exatamente o seu rigoroso cumprimento.” No que concerne aos tigres na piscina (municipal), “a concretização formal de uma situação que existia há muitos e longos anos” nas palavras do edil, para além do “grande trabalho que a Cerciespinho tem desenvolvido no nosso concelho.”

Na quarta-feira da pretérita semana e na presença dos corpos sociais das três instituições, Pinto Moreira confessou que “hoje vivemos um dia muito importante, não apenas para Espinho e para a Câmara Municipal mas sobretudo para cada uma das instituições que hoje viram consagradas em termos protocolares alguns direitos que são mais que justos atribuir-lhes.”

Apesar de já estar a usufruir do salão nobre da Piscina Solário Atlântico, o Orfeão de Espinho vê a partir de agora protocolada a cedência das referidas instalações.

Relativamente ao protocolo assinado com o Orfeão, o presidente da Câmara Municipal de Espinho lembrou que “quando tomei posse, ou melhor, pouco depois de ter tomado posse, o Orfeão de Espinho fez uma reunião comigo em que apresentou no âmbito do seu centenário um caderno de encargos de forma a tornar condignas as celebrações e comemorações do seu centenário. No âmbito dessa reunião procuramos auscultar a sensibilidade do Orfeão de Espinho e ao longo de meses fomos preparando esse mesmo dossier e penso que todas aquelas condições que foram solicitadas foram efetivamente realizadas por parte da Câmara Municipal de Espinho. Houve um reforço financeiro por via de um instrumento que utilizamos para que o Orfeão tivesse liquidez de tesouraria para organizar condignamente o seu centenário e mais do que isso concedemos algum apoio logístico e operacional necessários a essas mesmas comemorações.”

Apesar de reconhecer que a cedência do salão nobre da Piscina Solário Atlântico é importante para o desenvolvimento da atividade do Orfeão de Espinho, Pinto Moreira assegurou que “o grande objetivo do Orfeão de Espinho sempre foi e selo-a certamente a existência de instalações condignas para

que pudesse de uma vez por todas, não só fazer aquilo que de muito tem feito ao longo da sua existência no concelho de Espinho mas de alguma forma pudesse sedimentar-se e fazer crescer a sua atividade social e cultural. Por força dessa mesma solicitação cedemos por via do protocolo assinado as instalações do salão nobre da Piscina Solário Atlântico assim como uma sala anexa para que o Orfeão de Espinho se possa efetiva e condignamente instalar, tendo dora avante um local para os seus ensaios, para fazer crescer a sua estrutura, fazer crescer os seus meios humanos, fazer crescer as suas classes e também ter um espaço condigno para as suas reuniões de direção e demais órgãos sociais.”

Em virtude da conjuntura económica que a sociedade atravessa, Pinto Moreira garante que “este é o apoio que podemos prestar neste momento e não mais que isso. É evidente que todas as instituições que prestam um papel relevante do ponto de vista social, cultural ou desportivo num determinado município merecem e são dignas de receber comendas, merecem medalhas, merecem reconhecimentos públicos por parte do município ou de outras instituições ou de outras entidades que reconheçam o papel meritório que têm desenvolvido ao longo da sua existência e da sua vida. Mas isso de facto não é seguramente aquilo que é mais importante. O que é importante aqui é dar às instituições os meios necessários para que elas possam cabalmente desempenhar o seu papel social. E foi isso que a Câmara Municipal de Espinho fez.”

No jantar comemorativo do centésimo aniversário do Orfeão de Espinho, Pinto Moreira assumiu a cedência das instalações do salão nobre da Piscina Solário Atlântico à instituição. No dia em que o protocolo formalizou essa promes-

sa, recordou que havia assumido “um compromisso também público com o Orfeão de Espinho no jantar comemorativo do seu centenário e hoje do ponto de vista formal. Protocolar concretizamos aquilo que assumimos. Há um compromisso de honra que eu tenho enquanto presidente da Câmara Municipal de Espinho que é, permitam-me o pleonasma: honrar os compromissos que assumo publicamente e isso faço-o sempre e em qualquer circunstância. Nunca assumi compromissos públicos que não possa afixar exatamente o seu rigoroso cumprimento. E, portanto, aquilo que eu assumi publicamente perante o Orfeão de Espinho hoje efetivamente foi concretizado e isso é seguramente muito, mas muito mais importante para a vida do Orfeão de Espinho e para o seu futuro do que atribuir qualquer comenda ou qualquer outro título honorífico, não tenho a mais pequena dúvida sobre essa matéria. Desejo naturalmente ao Orfeão de Espinho que saiba utilizar bem as instalações que hoje lhe são cedidas de forma graciosa, sabê-lo-á certamente fazer. Val potenciar a sua utilização, vai tornar aquelas instalações mais dinâmicas, vai conservá-las e vai mantê-las. Seguramente cumprirá todos os direitos mas também todos os deveres que resultam deste mesmo protocolo e assim sendo beneficiará o Orfeão, beneficiará a cidade de Espinho, beneficiará a Câmara Municipal de Espinho.”

Guilhermino Pedro (Orfeão de Espinho) regista “toda a disponibilidade que o presidente da Câmara tem demonstrado para ajudar esta instituição centenária”

O presidente da direção do Orfeão de Espinho era um homem visivelmente satisfeito

com a assinatura do protocolo que visa a cedência das instalações do salão nobre da Piscina Solário Atlântico.

Guilhermino Pedro aproveitou a oportunidade para “agradecer ao presidente da Câmara Municipal toda a disponibilidade que tem demonstrado para ajudar esta instituição centenária. Como eu fui dizendo ao longo dos tempos não podia ser de outra maneira, o Orfeão de Espinho é de Espinho não é dos atuais corpos sociais, já foi de muita gente e há de continuar a ser se Deus quiser. A Câmara Municipal de Espinho será sempre o órgão com maior responsabilidade nas coletividades. É uma ajuda excelente. Nós estamos a assinar o protocolo mas já estamos a usufruir do espaço. Esperamos não desiludir a autarquia porque eu acho que o trabalho já se nota no terreno e a promessa que deixamos é essa. Não queremos ficar por aqui. O Orfeão de Espinho fez cem anos e esperamos que faça mais cem e a melhor homenagem que podemos fazer aos homens que iniciaram esta caminhada é esta: continuar com estas atitudes, estes momentos, sempre em prol das coletividades.”

Rodrigo dos Santos propõe transformação da piscina em oito pistas – “a secção de natação do Sporting de Espinho onde vai representar a cidade”

A Piscina Municipal de Espinho há vários anos que acolhe a secção de natação do Sporting Clube de Espinho. Com a assinatura do protocolo a ocupação do espaço fica formalmente oficializada e esse facto levou o presidente da direção do Sporting Clube de Espinho a felicitar “a Câmara Municipal pelo regularizar de uma situação já há muitos anos a esta

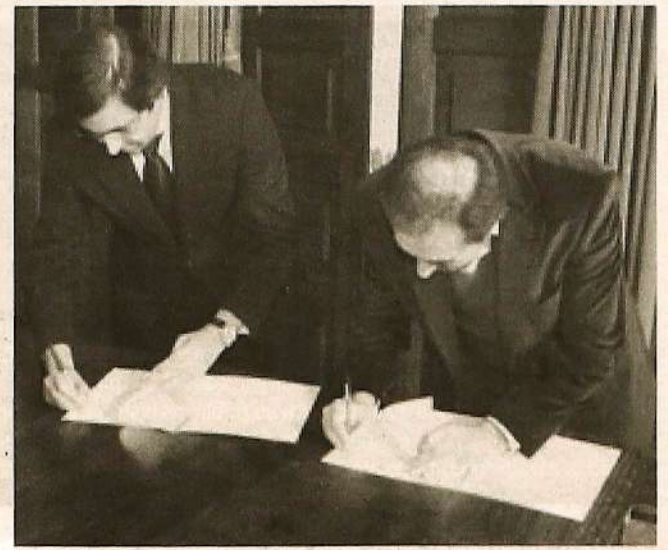

“NÃO HÁ UMA ÚNICA INSTITUIÇÃO QUE SE QUEIXE DO GABINETE DE APOIO ÀS COLECTIVIDADES”

O processo que culminou com a assinatura dos protocolos foi conduzido pelo Gabinete de Apoio às Colectividades. Promessa eleitoral de Pinto Moreira, o serviço mereceu do autarca o seguinte registo:

“O compromisso público que assumimos de criar um Gabinete de Apoio às Colectividades e que foi um cavalo de batalha muito meu, passado mais de um ano da sua existência, julgo que não há uma única instituição deste concelho que se queixe do funcionamento deste Gabinete de Apoio às Colectividades, muito pelo contrário. Tenho recebido de toda a gente as mais diversas e referenciadas, elogios a esta postura, a este comportamento da respetiva responsável assim como da existência do gabinete em si. Tem feito um trabalho absolutamente notável, tem cumprido, eu diria mesmo que tem superado os objetivos que inicialmente lhe traçamos. Não podia deixar de referenciar o trabalho meritório que tem sido desenvolvido por Ana Loureiro.”



"Durante muitos anos os problemas eram empurrados para a frente com a barriga"

– Pinto Moreira

(atento à conjuntura do presente e não só...)



parte utilizando estas instalações mas que não estava devidamente acertada, com tanto detalhe e transparência, que eu acho que desde a primeira hora deveria estar."

Aproveitando a presença de dirigentes da secção e de atletas, Rodrigo dos Santos fez rasgados elogios à secção de natação, que "tem dado provas exemplares e desenvolvido um trabalho notável, contribuindo assim para o crescimento do clube na modalidade e contribuindo também para desenvolver o desporto e levar o nome de Espinho a todos os cantos deste país, como o tem demonstrado inequivocamente nos torneios em que tem participado. Por causa disso também os trouxemos aqui com o seu dirigente máximo Paulo Freitas, para também homenagear a Câmara Municipal de Espinho. Estão aqui a dar provas de que estão com a Câmara Municipal e representarão sempre a cidade sempre que se deslocam por esse país fora. Parabéns aos atletas que nos têm trazido estes feitos notáveis e que têm contribuído para o desenvolvimento do desporto. E parabéns aos dirigentes, porque para mim é um orgulho ter uma secção como esta com feitos inigualáveis até ao momento. É uma secção que gosta daquilo que faz, representa a cidade – onde vai leva a bandeira. E, portanto, acho que merece todo o nosso carinho, empenho e dedicação. A Câmara Municipal de Espinho com esta atitude, demonstração e o documento que assinamos traduz também este apego, este desejo de dar continuidade ao desenvolvimento desta secção."

Regularizada a situação da cedência das instalações o presidente do Sporting de Espinho deixou a Pinto Moreira um desafio para a remodelação do tanque da piscina municipal. Rodrigo dos Santos assegurou que o clube tem mais ambições.

"Gostaríamos de continuar nas instalações em que estamos, elas carecem de uns pequenos arranjos porque Paulo Freitas e os restantes dirigentes da secção pretendem implementar uma maior dinâmica nos torneios que organizam e de facto os investimentos a serem efetuados no local

não são de grande monta. Eu gostaria que em momento oportuno o presidente da Câmara Municipal aceitasse verificar uma proposta que lhe vai ser entregue para numa oportunidade que seja possível concretizar esses arranjos para ver se transformamos aquele tanque, aquela piscina em oito pistas. Ela necessita para que esses eventos sejam realizados de ter oito pistas. Penso que os custos inerentes a essa transformação não são de grande monta e o município também ficará a ganhar. Os torneios que se podem fazer nessas oito pistas podem trazer muita gente à nossa cidade. Eu tive conhecimento de que há centenas e centenas de atletas que participam é que viriam e ficariam cá, do continente e das ilhas que também pode sustentabilizar a economia do concelho. Acho que valia a pena apresentar esta sugestão que pode ser uma mais valia não só para os atletas mas também para a cidade, que trará muita gente a Espinho. Trata-se de um investimento de pequena monta mas que se pode traduzir de grande valor significativo para o concelho."

Já o presidente da Câmara Municipal de Espinho lembrou que o protocolo assinado com a secção de natação foi a "formalização de uma situação de facto que já existia há alguns anos em que o Sporting Clube de Espinho utilizava umas instalações municipais sem que isso estivesse devidamente salvaguardada do ponto de vista jurídico-formal e hoje demos de facto esse passo. É apenas a concretização formal de uma situação que existia desde há muitos e longos anos. Mas nós somos de alguma forma formalistas e devemos ser muito criteriosos e muito rigorosos na cedência das nossas estruturas e dos equipamentos municipais. A partir de hoje nós sabemos claramente quais são os direitos e as obrigações que resultam para ambas as partes da utilização da Piscina Municipal de Espinho por parte da secção de natação do Sporting Clube de Espinho. Hoje é tudo absolutamente claro e transparente. Mas permitam-me também aqui dizer isto de uma forma muito assertiva: entendo eu que desde a primeira hora em que tomamos posse temos tido com a secção de

Em dia de rubricar protocolos com três instituições do concelho, o autarca aproveitou o momento para deixar uma mensagem sobre o atual quadro financeiro que o município atravessa no que diz respeito ao relacionamento com as instituições.

"Não havendo dinheiro, o tempo das vacas gordas já lá vai. Hoje temos todos que fazer mais com menos. Temos todos de produzir mais com menos dinheiro. Se os cidadãos, as empresas, as instituições estão a passar grandes dificuldades financeiras

também o Estado e as autarquias locais estão a passar por essas mesmas dificuldades. Por isso não podem contar efetivamente com uma ajuda financeira, porque de facto não temos. Por força de grandes constrangimentos que não quero estar a maçarvos com isso, mas não temos por razões também exteriores mas também por razões endógenas, por razões internas. Durante muitos anos os problemas eram, usando uma expressão popular, empurrados para a frente com a barriga. Era a forma de agir nes-

ta casa. Só que isto de empurrar os problemas para a frente com a barriga chega a um determinado ponto e não é possível empurrá-los mais. Chega a um ponto que é preciso cortar a direita. Fazer sacrifícios. Fazer cortes. Todos nós passamos por isso em casa. Se não há dinheiro todos os fins de semana para ir almoçar e jantar fora ao restaurante temos que ir ao supermercado comprar os ingredientes e fazer as refeições em casa. Aqui na câmara permitam-me aqui esta analogia temos que fazer o

mesmo. Temos que ser muito assertivos, muito contundentes e não temos que ter pejo nem receio de tomá-las sob pena de transformar esta casa num barco à deriva."

Pinto Moreira salientou que "não é possível darmos dinheiro, distribuir dinheiro pelas instituições, mas temos esta possibilidade que é distribuir meios, outros meios, facilitar meios logísticos, meios operacionais facilitar instalações e isso é uma ajuda extraordinária para todas as instituições."

natação do Sporting Clube de Espinho uma relação muito privilegiada. O primeiro desejo, o primeiro sonho que foi apresentado pelo seccionista desta mesma secção, Paulo Freitas, foi a necessidade da existência de um espaço no âmbito do equipamento Piscina Municipal de Espinho para que o Sporting Clube de Espinho pudesse ter lá domiciliado o seu escritório da secção de natação. E mal tomei posse imediatamente cedemos esse espaço à natação do Sporting Clube de Espinho. Isto permite organizar administrativamente a respetiva secção."

Relativamente ao pedido que Rodrigo dos Santos fez, o presidente da Câmara Municipal lembrou que "a piscina em causa tem como sabe umas largas dezenas de anos. É um equipamento que está de mon-de, equipamento que está ultrapassado e portanto não é possível fazer melhorias substanciais. Podemos fazer pequenas reparações, pequenos consertos, pequenas obras de conservação, pequenas adaptações que vão de encontro aquilo que são os objetivos e os anseios da secção de natação do Sporting Clube de Espinho, mas não podemos ir muito mais do que isto. Mexer na estrutura do tanque ou mexer noutra qualquer infraestrutura deste equipamento seria levantar um sem

número de rol de problemas que provavelmente não teríamos solução que não seja demolir aquela piscina e fazer uma nova. Nós infelizmente não estamos em tempo, como é por demais público e notório, de fazer investimentos com esta dimensão e com esta natureza. Vamos receber a vossa proposta e analisa-la. Eu já a conheço de boca e se isso for efetivamente possível de realizar que não mexa com a estrutura da piscina e que nós tenhamos meios financeiros para realizar essa intervenção com toda a certeza que ela será realizada, com base, repito, nestes pressupostos que acabei de enunciar."

Pinto Moreira frisou ainda "os brilhantes resultados desportivos que as atletas e os atletas têm trazido para Espinho. São verdadeiramente campeões e fazem justiça à grande fama que Espinho tem de ser uma terra de grandes campeões."

Lino Rodrigues (Cerciespinho) agradece "do fundo do coração à atual Câmara Municipal de Espinho"

A Cerciespinho rubricou com o município dois protocolos. A cedência de uma loja no Bairro da Ponte de Anta para o desenvolvimento do projeto

Multivivências e a cedência das instalações da Escola da Idanha para formação profissional são os itens que compõem os documentos.

O presidente da direção da Cerciespinho, Lino Rodrigues, agradeceu "do fundo do coração à atual Câmara Municipal de Espinho porque com estes dois protocolos conseguimos reduzir custos e conseguimos criar espaços com melhores condições para a Cerciespinho prestar mais e melhor o serviço que presta à população do concelho de Espinho, tanto na formação profissional como no combate à exclusão social. Lembro também que as coletividades estão presentes em para em conjunto com a Câmara Municipal contribuírem para o tão almejado desenvolvimento que o concelho necessita e que todos nós temos consciência tanto das dificuldades da Câmara Municipal como das instituições. Temos todos consciência do trabalho árduo que diariamente temos para ultrapassar todas as dificuldades e as dificuldades que virão. Mas este é um momento de alegria e não de tristeza e eu queria realçar o vosso valor ao contribuírem para o desenvolvimento de uma coletividade como a Cerciespinho."

Por seu turno, o presidente da Câmara Municipal realçou que "todos conhecem por certo o grande trabalho que a Cerci Espinho tem desenvolvido no nosso concelho nas mais diversas áreas. Está já em funcionamento a unidade residencial da Idanha, um equipamento com investimento muito avultado por parte da Cerciespinho, por parte da Segurança Social e com uma participação do município assim com a participação da sociedade civil e de muitas empresas. Houve aqui um esforço coletivo que não pode deixar de ser registado. Importa também lembrar que a Câmara Municipal de Espinho para além da participação financeira que deu para a concretização desta valência tão necessária a pessoas que também merecem um tratamento digno por parte da sociedade e do Estado, também apoiamos do ponto de vista da cedência de recursos materiais e humanos para alguns arranjos exteriores e de jardim que são muito importantes para aquele equipamento que devo

dizer estar um 'mimo'. Está um equipamento muito bem conseguido, fruto também do trabalho da direção de obra, dos engenheiros, dos arquitetos que a projetaram, de toda uma vasta equipa que trabalhou para a concretização deste equipamento que muita falta faz ao nosso município."

Falando sobre o trabalho desenvolvido pelo Centro Comunitário do Bairro da Ponte de Anta, Pinto Moreira recordou que "a Cerciespinho tem desenvolvido através do seu Centro Comunitário da Ponte de Anta um trabalho, permitam-me a expressão, de sapa muito, mas mesmo muito importante no Bairro da Ponte de Anta. Aqui há uns anos, e todos se lembrarão por certo disso, o Bairro da Ponte de Anta era um foco de graves problemas sociais. Hoje em dia, fruto do grande trabalho designadamente por Lino Rodrigues à frente do Centro Comunitário do Bairro da Ponte de Anta os problemas sociais que se viviam no local são muito menores. Entendemos por bem dar novas condições à Cerciespinho para no âmbito do Bairro da Ponte de Anta possa realizar este projeto multivivências cedendo esta sala para que esse projeto tenha instalações mais condignas para que seja prosseguido este grande trabalho que a Cerciespinho tem feito no Bairro da Ponte de Anta."

Já no que diz respeito à cedência das instalações da Escola da Idanha, o edil afirmou que "a Cerci Espinho fez um grande esforço financeiro, que continua a fazer, para a construção da unidade residencial e ao cedermos as instalações da Escola da Idanha para que lá sejam realizados cursos de formação profissional desoneramos financeiramente a Cerciespinho de um outro encargo que tinha com outras instalações onde realizava estes cursos de formação profissional, que lembro são abertos a toda a comunidade e não apenas aos utentes da Cerciespinho. Julgo que é uma medida acertada. Devemos todos dar as mãos nestes momentos de grande dificuldade que todos estamos a passar e é uma forma de por via indireta ajudarmos também financeiramente a Cerci Espinho a ultrapassar estes constrangimentos financeiros."

HOMENAGEM A ANTÓNIO GAIO

Sob a organização da Câmara Municipal, da Académica de Espinho, da Cooperativa Nascente e do Sporting de Espinho, António Gaio será alvo de uma homenagem a 22 de janeiro (16 horas), no Centro Multimeios.

A comissão de honra, que provavelmente será presidida pelo secretário de Estado da Cultura, Francisco José Viegas, integra o deputado da Assembleia da República e presidente da Assembleia Municipal, Luís Montenegro, o presidente da Câmara de Espinho, Pinto Moreira, e os presidentes das assembleias-gerais da Associação Académica de Espinho, do Sporting Clube de Espinho e da Cooperativa Nascente, respetivamente, Álvaro Rocha, Graça Geudes e Albertino Pinheiro.

Por seu turno, compõem a comissão executiva a vereadora da Cultura, Leonor Fonseca, e os presidentes das direções da Associação Académica de Espinho, do Sporting Clube de Espinho e da Cooperativa Nascente, respetivamente, Eduardo Aragão, Rodrigo dos Santos e António Cavacas.

Fernando Meneses, António Santos e Daniel Dias, entre outros elementos afetos à organização, têm ultimado os preparativos para a homenagem a António Gaio, cujo programa também inclui uma exposição biográfica agendada para 28 de janeiro, no FACE, projetando-se ainda várias iniciativas, nomeadamente uma série de debates sobre associativismo, jornalismo e cinema (com referência, por exemplo, ao Cinanima) em Espinho.

Lúcio Alberto

Com a realização de atividades de diversa índole, promovidas por várias entidades e associações de Santa Maria da Feira, o programa de animação de 2012 da Festa das Fogaceiras arrancou na segunda-feira com visitas (até 31 de janeiro) ao Museu de Santa Maria de Lamas sobre a temática "São Sebastião: hagiografia e princípios basilares de uma devoção concelhia", bem como as oficinas "A minha fogaça de cortiça". Na tarde do mesmo dia, o Castelo da Feira foi palco de uma mostra do fabrico da fogaça, organizada pelo Agrupamento de Produtores de Fogaça da Feira e com o apoio da autarquia.

O programa de animação continua a 14 de janeiro com realização do encontro internacional "Portugal Medieval visto do Brasil - Diálogos entre medievalistas lusófonos" no auditório da Biblioteca Municipal de Santa Maria da Feira, pelas 8h30. Este encontro é organizado pelo Instituto de Estudos Medievais da Faculdade de Ciências Sociais e Humanas da Universidade Nova de Lisboa e tem o apoio da Câmara Municipal de Santa Maria da Feira.

Para 14 de janeiro está também agendado o "XI Capítulo da Confraria da Fogaça da Feira", com cerimónia de entronização de novos confrades e confrades miríficos. Esta cerimónia, organizada pela Confraria da Fogaça da Feira, tem lugar no Castelo da Feira, pelas 10h30.

A atividade desportiva "CNA'12 - Competição Natação Adaptada" também integra o programa de animação da Festa das Fogaceiras'12. Este evento, promovido pela empresa municipal Feira Viva, realiza-se nas Piscinas Municipais de Santa Maria da Feira nos dias 14 e 15 de janeiro, das 15 às 18 horas e das 9 às 12 horas, respetivamente.

A 16 de janeiro, pelas 21h30, o Rotary da Feira organiza, no restaurante do Lago, no Europarque, mais uma edição do "Fogaça com Todos", uma prova de vinhos acompanhada de fogaça e outras iguarias.

Na área social, a Câmara Municipal promove, no dia 18, pelas 9 horas, no Museu Convento dos Loios, o encontro "FACES do Voluntário". Este encontro tem por objetivos proporcionar um espaço de partilha e debate sobre o exercício do voluntariado, definir estratégias de intervenção no concelho e divulgar boas práticas e novas abordagens, através de experiências relevantes e inovadoras a nível local e nacional. Destina-se às entidades públicas e privadas com ou sem fins lucrativos, associações culturais, desportivas e recreativas, escolas, paróquias, grupos só-



cio caritativos, voluntários e comunidade em geral, interessados na prática do voluntariado nas suas diferentes áreas de intervenção.

Para o dia 19, estão agendados três eventos: Fogaça Gulosa - workshop de elaboração de fogaça com o Chef Manuel Vieira, na Escola de Hotelaria, das 16 às 17h30, e mostra e degustação de "sobremesas fogaceiras", das 17h30 às 19h30; a final do XI Torneio de Futsal de Santa Maria da Feira, no pavilhão municipal da Lavandeira; e o ensemble "Clarinetíssimo", no auditório da Biblioteca Municipal, pelas 21h45.

De 19 a 20 de janeiro, a habitual exposição do Centro de Recursos Educativos Municipal - Reinventar o Traje das Fogaceiras - vai estar patente na Praça Gaspar Moreira, entre as 10 e as 18 horas.

E entre os dias 19 e 22, a Associação Empresarial da Feira promove uma mega exposição automóvel, no Rossio.

No dia 20, para além do programa oficial deste dia, é exibido no cineteatro António Lamoso, pelas 21 horas, o teatro/revista das fogaceiras, organizado pelo Orfeão da Feira. Os bilhetes estão à venda na sede daquela associação.

A 21 de janeiro, os terrenos anexos ao complexo desportivo do CD Feirense são palco do Raid e Trial à Fogaça 2012, promovido pelo Soluções TT, com o apoio da Câmara Municipal de Santa Maria da Feira. Pelas 21h45, a banda The Loyd atua no cineteatro António Lamoso. Os bilhe-

tes estão à venda no Posto de Turismo de Santa Maria da Feira.

O Rotary da Feira realiza, no dia 22, pelas 9h30, a segunda edição do Raid BTT à Fogaça. Mais tarde, pelas 17 horas, a Orquestra de Jovens de Santa Maria da Feira atua na Igreja dos Passionistas.

A 26 de janeiro, pelas 21h30, Câmara e Feira Viva promovem uma tertúlia sobre o tema "Imaginar o Imaginarius" na Loja 5 do Mercado Municipal.

Joana Andrade & Os Dagma sobem ao palco do cineteatro António Lamoso, no dia 27, pelas 21h45. Os bilhetes estão à venda no Posto de Turismo de Santa Maria da Feira.

A ex-vocalista dos Madredeus, Tereza Salgueiro, regressa a Santa Maria da Feira para uma das últimas apresentações da tournée mundial "Voltarei à Minha Terra", no dia 28 de janeiro, pelas 21h45. Ainda no dia 28, é inaugurada, pelas 17h30, a exposição "A Biblioteca", de Joana Rego, patente na biblioteca Municipal de Santa Maria da Feira até 4 de março.

A 29 de janeiro, pelas 17 horas, o grupo Belinha Jazz Trio atua no auditório da Biblioteca Municipal. Nesse dia, o grupo Artane e a Orquestra Criativa de Santa Maria da Feira protagonizam um espetáculo único - filme concerto "O Lírio Quebrado", de D. W. Griffith - a realizar no Cineteatro António Lamoso, pelas 21h30, encerrando, assim, o programa de animação da Festa das Fogaceiras 2012. Os bilhetes encontram-se à venda no Posto de Turismo da Feira.

"CLARINETÍSSIMO ENSEMBLE" - CONCERTO NA BIBLIOTECA MUNICIPAL

O concerto do "Clarinetíssimo Ensemble" está marcado para as 21h45 de 19 de janeiro, no auditório da Biblioteca Municipal, com entrada livre.

"O 'Clarinetíssimo Ensemble' evoca a memória de melodias que fazem parte da história do mundo e da vida do

homem, por mais distante que este se encontre da vivência da música erudita. Ninguém sairá deste concerto sem reconhecer alguma das obras interpretadas e muito provavelmente sem que esteja de algum modo ligada à vida de cada um. A reflexão da existência do ser

acompanhada da sua missão, induzindo o pensamento do homem e não a sua indiferença, é a origem do programa apresentado para este concerto." O concerto conta ainda com a presença de dois solistas: a soprano Irene Ferreira e o tenor Pedro Rodrigues.

Orquestra Clássica de Espinho (amanhã) no Auditório

Abertura da programação do trimestre com Paulo Gaio Lima, Pedro Burmester e o Quarteto de Cordas de Matosinhos

No dia 13 de janeiro, a Orquestra Clássica de Espinho, sob direção do maestro Rui Pinheiro, apresentará uma obra de Emmanuel Chabrier evocativa de Espanha, a mais famosa obra para guitarra e orquestra, o concerto de Aranjuez de Joaquín Rodrigo, interpretado pela guitarrista francesa Gaëlle Solal, e as "14 Variações" sobre um tema original "Enigma" op 36 de Edward Elgar.

Coincidindo com o lançamento pela AVA Musical Editions de várias obras do compositor Luiz Costa, a abertura no sábado do primeiro trimestre de 2012 no Auditório de Espinho proporcionou, em primeira audição, duas composições inéditas recentemente descobertas: a sonata para violoncelo e piano, interpretada por Paulo Gaio Lima e Pedro Burmester, e o quarteto de cordas em ré menor interpretado pelo Quarteto de Cordas de Matosinhos.

Entre as duas obras teve lugar ainda uma conversa, aberta à participação do público, sobre a vida e obra do compositor entre Christine Wassermann Beirão (autora do catálogo das obras do autor, em finalização) e João Pedro Mendes dos Santos (autor do primeiro inventário da obra do autor).

Entretanto, no dia 21, o quinteto de sopros Curved Air, composto por solistas da Orquestra Sinfónica do Porto e do Remix Ensemble, agrupamentos residentes da Casa da Música, apresenta (com uma visão pós-moderna) um concerto eclético em que apresentam algumas das melhores obras escritas para esta formação. Desde o lirismo intenso e íntimo característico de Summer Music de Barber até aos Oito Estudos e uma Fantasia de Carter (originalmente escritos como exemplos para os seus alunos de composição que resultou numa obra genial da música contemporânea), passando pelo mundo da ópera lírica italiana no quinteto de Briccialdi e o rock de culto de Frank Zappa, ouviremos um

divertidíssimo concerto de grande variedade estilística.

A 27 de janeiro, o Auditório de Espinho acolhe a estreia em Portugal de um dos jovens talentos mundiais da guitarra clássica. Vencedor de numerosos concursos internacionais, entre os quais o "Concorso Chitarristico Internazionale Luigi Mozzi - Itália, Calábria" Mak Grigc apresenta-se com um repertório diversificado de Albeniz a António José de Bach a Brahms de Rodrigo a Regino Sainz de la Maza com o destaque para a inclusão de obras da nova vaga compositores europeus para guitarra (A. Cagalj). Este concerto nasce da colaboração entre o Festival Internazionale Luigi Mozzi (Itália, Calábria) e o Auditório de Espinho, sendo o primeiro da tournée europeia do guitarrista esloveno dentro do prémio do referido concurso.

Fevereiro arranca com dois espetáculos no Auditório de Espinho inseridos no Festival Mar-Marionetas 2012, promovido pela Câmara Municipal.

No dia 3, "Se os tubarões fossem homens", pelo Varazim Teatro, a partir do poema de Bertolt Brecht, com adaptação e dramaturgia de Joana Soares e encenação de luz negra com marionetas de Eduardo Faria.

No dia 10, a companhia Circolando apresenta "Paisagens em Trânsito", uma criação e interpretação de Patrick Murys, um espetáculo que desenvolve as linguagens do teatro de marionetas, do objeto e do teatro físico.

Entre 13 e 16 de fevereiro, a Companhia Casa dos Afetos, com um trabalho reconhecido no que respeito diz ao teatro dirigido ao público escolar, regressa ao Auditório de Espinho para apresentar quatro grandes clássicos portugueses: "Frei Luís de Sousa" e "Falar Verdade a Mentir" de Almeida Garrett, "Felizmente Há Luar" de Luís de Sttau Monteiro e "Auto da Barca do Inferno" de Gil Vicente.

No dia 17, os Glauco, um projeto musical criado e desenvolvido por André NO, David

Estêvão e Paulo Costa desde 2006, apresenta-se no Auditório de Espinho. Influenciado por diversos estilos musicais, o trio instrumental realiza um trabalho de composição que evoca ambientes jazzísticos de uma urbanidade exótica e orgânica. A improvisação é uma qualidade espontânea na interpretação dos temas, que tem grande importância por permitir o diálogo natural e simples entre os músicos.

Já em março, no dia 3, Camané, um dos fadistas mais aclamados a nível nacional e internacional, estreia-se no Auditório de Espinho. Demonstrando uma rara sensibilidade musical, Camané regressou aos palcos com o álbum "Do amor e dos dias", considerado por muitos como um dos melhores discos da sua carreira e dos mais inovadores no género.

No dia 9 do mesmo mês, Jacinta regressa ao Auditório de Espinho e ao repertório de jazz tradicional americano com um novo disco e novo espetáculo: Recycle Swing - Jazz Standards. A cantora recria grandes clássicos do jazz dos anos 30 e 40, de grandes compositores da época, entre os quais estão nomes como os de Gershwin, Jerome Kern, Harold Arlen, Cole Porter e Duke Ellington.

A fechar o trimestre, a Orquestra Clássica de Espinho, com direção do maestro Sergio Alapont, apresenta um programa onde se destaca o "concerto para viola" de Bartók, uma das obras mais emblemáticas do compositor, interpretada pela violetista Aida Carmen Soane. Nessa noite ouvir-se-á ainda a Sinfonia No. 9 em MI menor "Do Novo Mundo", Op. 95, de Dvorak, influenciada pelos três anos que o compositor viveu nos Estados Unidos da América. Nesta obra, Dvorak utilizou elementos melódicos e rítmicos extraídos da música americana de raiz popular, embora facilmente se reconheça o ambiente da Europa central de onde o compositor é originário.



Fotos VÍTOR LANCHÁ



A Igreja Matriz encheu (de brilho) com o concerto (do dia) de Reis. O grupo coral e a escola de música da paróquia de Espinho cintilaram como estrelas na noite de sexta-feira, num programa também valorizado com uma peça de teatro baseada num conto de Natal de Charles Dickens. Numa véspera de Natal, Scrooge foi visitado... pelo seu ex-sócio morto havia sete anos naquele mesmo dia e cujo espírito não tinha paz porque não fora bom nem generoso em vida. Scrooge tinha, contudo, a sua oportunidade com a visita... de três espíritos...

Em 2011 realizaram-se no Auditório de Espinho/Academia um total de 67 espetáculos (68 em 2010, 62 em 2009, 61 em 2008) que tiveram uma assistência de 13.699 espectadores (12.951 em 2010, 13.342 em 2009, 11.000 em 2008), "confirmando assim uma consolidação de públicos apesar de ter sido, reconhecidamente, um ano de dificuldades, de cortes orçamentais e de contenção económica."

O Auditório de Espinho/Academia continuou a cimentar o seu modelo de programação com base em parcerias estreitas com promotoras de espetáculos e artistas (sem com isso fazer qualquer tipo de cedências artísticas) e valorizando como sempre o trabalho das suas estruturas residentes, a Orquestra Clássica de Espinho, o Drumming – Grupo de Percussão, a Orquestra de Jazz e o Grupo de Percussão da Escola Profissional de Música de Espinho. Em 2011 arrancou, em conjunto com os teatros de Vila Real e Bragança, um ciclo de Programação em Rede, participado em 80% pela CCDR-N, que se estenderá até 2013 e que permitiu ao Auditório de Espinho – Academia pro-

Auditório de Espinho/Academia regista aumento de espectadores

Em cerca de sete dezenas de espetáculos no ano de 2011



Foto FILIPE COUTO

gramar artistas como Rita Redshoes, Maria João e a Orquestra de Jazz de Matosinhos, Clã, Mafalda Arnauth, entre outros.

O ano de 2011 marcou também a continuidade da ligação do Auditório de Espinho | Academia com o Festival Marionetas, da responsabilidade da Câmara Municipal de Espinho, com a apresentação e produção do espetáculo "As pequenas cerimónias" de João Calixto e Tiago Viegas. O Festival Tonalidades, que desde 2008 apresenta nomes confir-

mados e promissores da música portuguesa, teve em 2011 a sua quarta edição e recebeu no palco do Auditório de Espinho os concertos de Filho da Mãe, Rita Redshoes e "Estilhaços de Cesariny", com Adolfo Luxúria Canibal, António Rafael, Henrique Fernandes e Jorge Coelho.

Em 2011, o Auditório de Espinho prosseguiu o estreito trabalho com as comunidades escolares, quer no que toca à realização de ensaios abertos comentados da Orquestra Clássica de Espinho, quer na construção de programas específi-

cos para vários e distintos públicos escolares apresentados pelos vários agrupamentos das duas escolas da Academia de Música de Espinho. Como vem sendo habitual, o Auditório de Espinho apresentou em 2011 representações de cinco grandes clássicos portugueses pela Companhia Casa dos Afetos, uma das mais conceituadas no que diz respeito ao teatro para público escolar: "Frei Luís de Sousa", "Felizmente Há Luar", "Auto da Barca do Inferno", "Memorial do Convento" e "Falar Verdade a Mentir". Estes

espetáculos serviram não só a comunidade escolar espinhense, como também as dos concelhos próximos.

A 37.ª edição do Festival Internacional de Música de Espinho voltou a trazer à cidade de Espinho alguns dos maiores intérpretes mundiais nas áreas da música erudita e do jazz. De 3 a 30 de julho, o Auditório de Espinho foi mais uma vez palco de grandes atuações para plateias maioritariamente esgotadas com públicos provenientes de todos os pontos do país – e, pontualmente, de ou-

tros países europeus.

Para além de apresentar alguns dos nomes maiores da música erudita e do jazz como Boris Berezovsky, Brigitte Engerer, Gary Burton, David Geringas, Renaud Capuçon, Egberto Gismonti, entre outros, o FIME – Festival Internacional de Música de Espinho apresentou mais uma edição do Festival Júnior, desta feita construído exclusivamente com estruturas de produção da Escola Profissional de Música de Espinho: a Orquestra de Jazz e o Grupo de Percussão.

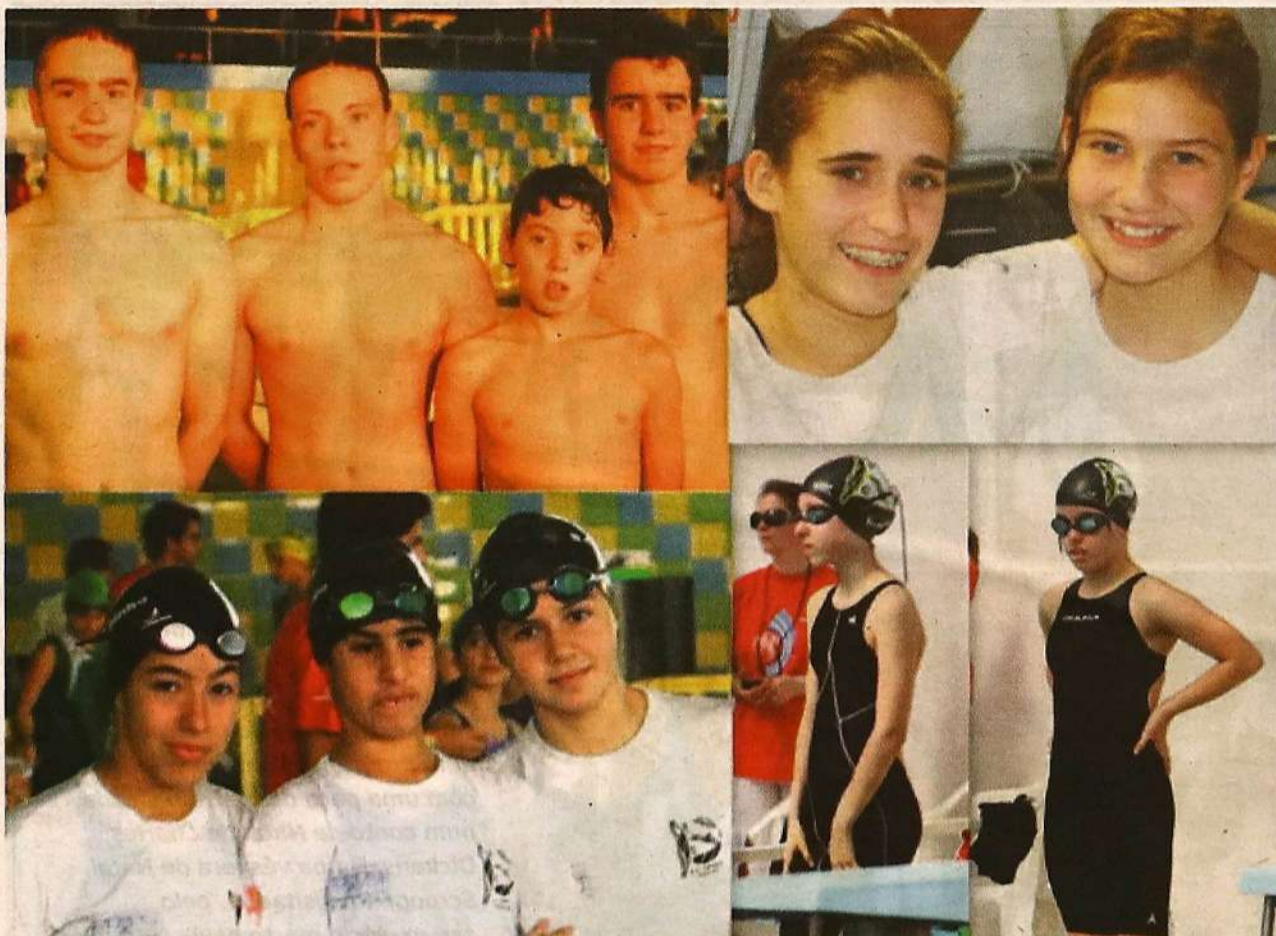

Sporting de Espinho tem a quinta melhor equipa nacional de natação (infantis A)

Carlos Gomes, João Branco, Luís Soares e Rodrigo Monteiro destacam-se nas provas de 1500 metros livres e 400 metros estilos

Carlos Gomes, João Branco, Luís Soares e Rodrigo Monteiro, eis os nadadores do Sporting de Espinho que formam a quinta melhor equipa nacional do escalão de infantis A, no conjunto das provas de 1500 metros livres e 400 metros estilos, na época de 2011/2012.

Após o Torneio Regional de Fundo, realizado em todas as associações regionais de natação, é anualmente construído um ranking nacional, ao nível individual e coletivo dos nadadores infantis e juvenis e das equipas partici-

pantes em todo o país.

As tigras Carolina Silva, Catarina Lei e Sara Castelo, ao nível coletivo são a 12ª melhor equipa nacional de infantis A, no conjunto das provas de 800m livres e 400m estilos.

As juvenis Ana Rafaela

Sousa, Catarina Dias, Salomé Monteiro e Sandra Gomes, do Sporting de Espinho, constituem a 12ª melhor equipa nacional no conjunto das provas de 800m livres e 400m estilos.

Relativamente ao ranking individual, Luís Soares (infantil A) é o tigre melhor classificado, obtendo o 13.º lugar nacional. Rodrigo Monteiro (infantil A) alcança o 18.º lugar, João Branco (infantil A) é o 42.º e Carlos Gomes o 74.º, no conjunto das duas provas. Os infantis (B) Vasco Tavares e Igor Oliveira ficam em 76.º e

102.º, respetivamente.

No escalão de infantil B femininos, Maria João Sousa obtém o 47.º lugar. Em juvenis, Salomé Monteiro é a 62.ª; Sandra Gomes, a 84.ª; Catarina Dias, a 88.ª e Ana Rafaela Sousa, a 99.ª. No escalão de infantis A, Catarina Lei, a 71.ª classificada; Sara Castelo, a 76.ª e Carolina Silva a 87.ª.

"Mais uma vez, a secção de natação do Sporting de Espinho revela-se um clube em constante crescimento, com resultados surpreendentes a nível nacional!"

JÉSSICA FERREIRA, JOÃO AMARAL, RODRIGO SILVA E VERA CARDOSO (DO SPORTING DE ESPINHO) EM TORNEIO DE NATAÇÃO ADAPTADA

No próximo fim de semana, o Sporting de Espinho irá participar no torneio de natação adaptada realizado nas piscinas municipais da Feira e organizado pela Feira-Viva.

O Sporting de Espinho irá fazer-se representar pelos atletas Jéssica Ferreira (nos 50 metros livres e 50m costas), João Amaral (nos 50m livres, 50m costas e 50m bruços), Rodrigo Silva (nos 50m livres e 50m costas) e Vera Cardoso (nos 50m livres e 50m costas). Todos estes nadadores irão competir pela primeira vez.

A secção de natação do Sporting de Espinho já não é estreante em competições de natação adaptada. Na época transata, já participou em torneios e campeonatos nacionais com o seu atleta Carlos Rocha, obtendo excelentes resultados.

Bob Marley - Legend no Casino Espinho

Agenda cultural da Solverde no primeiro mês de 2012

Composta por sete grandes músicos e cantores dedicados à vida e obra do mítico Bob Marley, a banda Legend presta "uma homenagem fantástica ao rei do Reggae".

Liderados por Michael "Cheesy" Phillips, os Legend apresentam em concerto o melhor dos clássicos intem-

porais de Bob Marley, como "No Woman No Cry", "I Shot The Sheriff", "Could You Be Loved", entre muitos outros.

Jantar-espetáculo nos próximos dias 20 e 21, Restaurante Baccará, com animação da Banda Spray (acompanhamento musical)



O espetáculo "Cartoons on Stage" (homenageando míticas personagens da banda desenhada) marcou a anterior agenda cultural do Casino Espinho - Dick Tracy, Batman, Branca de Neve, Flash Gordon, Rei Leão e a Pantera Cor-de-Rosa juntaram-se no palco do restaurante Baccará recriando cenas bem conhecidas do imaginário infantil (e não só) em mais uma produção Solverde



Eu sou um **Epagneul Breton**, educado e **Grande Caçador**. Procuo namorada da minha Raça para constituição de família. Agradeço que entrem em contato com o meu dono no tlm. 939445271, para acertar pormenores. Obrigado

Boris

• DIDONNA PELES • DIDONNA PELES • DIDONNA PELES • DIDONNA PELES

DIDONNA PELES
José Alberto M. Pereira

VISON * RAPOSA * ASTRAKAN * COURO * CAMURÇA

DESCONTOS 50%

- Pretende fazer o seu casaco por medida?
- Pretende recuperar ou transformar os seus casacos de pele?

Visite-nos!

Av.ª Central Sul, n.º 1453 - Paramos
Tlm. 917 232 793 • Telef. 220 808 339
didonnapeles@gmail.com • www.didonnapeles.com

• DIDONNA PELES • DIDONNA PELES • DIDONNA PELES • DIDONNA PELES



ao jantar e música para dançar após o show).

Jantar-espetáculo também com Jenifer Almeida (12 de janeiro), Dora (dias 18 e 19) e Ana Gonçalves (dias 25 e 26), incluindo animação da Banda Spray.

Por seu turno, a Banda Som Fino apresenta às quartas e quintas-feiras, durante o mês de janeiro, o melhor da música portuguesa e africana no feminino convidando, todas as sextas-feiras e sábados, jovens revelações do panorama nacional para também brindar no Casino Chaves com os "melhores momentos" musicais na companhia da Solverde.

Também em jantar-espetáculo na Sala Península, oportunidade ainda para as atuações de Jenifer Almeida (dias 13 e 14), Dora (20 e 21) e Ana Gonçalves (27 e 28), depois das exibições de Catarina Santos (nos dias 6 e 7).

No Bar Gran Via, dj's residentes às sextas e sábados, com entrada livre.

...e no Algarve...
Os casinos da Solverde no Algarve aposta, num variado programa de animação. "Para além da emoção de tentar a sorte, onde uma simples moeda pode mudar a sua vida, jante no restaurante Miralago embalado pelas ondas musicais da nossa banda privativa. Delicie-se com os nossos programas especiais de gastronomias, divirta-se com as noites de teatro ou comédia e deixe-se surpreender com as variadas performances de música, dança ou magia."

No Casino Vilamoura, depois de Golden 80's nos dias 1, 4, 5 e 7, Pedro Miguéis em "Tributo aos Beatles" a 13 de janeiro, jantar-espetáculo ainda com animação de Night Joker Band.

No dia 14, "Sabores do Oriente - Cozinha Japonesa", jantar-espetáculo também com animação de Night Joker Band.

Mas há mais espetáculos com jantar e a participação de Night Joker Band: João Seabra - stand-up comedy - no dia 20 e Adelaide Ferreira no dia 21; para 27 de janeiro está reservado António Pinto Basto, seguindo-se "Sabores do Oriente - Cozinha Indiana" no dia 28.

O Casino Monte Gordo também aposta numa programação diversificada em espetáculos com jantar e animação musical reforçada com Slot Machines Band.

Pedro Miguéis em "Tributo aos Beatles" no dia 14, António Pinto Basto no dia 20 e João Seabra - stand-up comedy - no dia 28 valorizam a agenda cultural do Casino Monte Gordo.

E no Hotel Algarve Casino, "Sabores do Oriente - Cozinha Japonesa" a 13 de janeiro em jantar-espetáculo com animação extra de Full House Band, assim como com "Fado e não só" no dia 14, Adelaide Ferreira no dia 20, António Pinto Basto no dia 21 e "Sabores do Oriente - Cozinha Indiana" a 27 de janeiro.

Animação extra também com a Banda Spray. Entretanto, "Commedia a la Carte" no dia 14. Um show marcado pela comédia de improvisação, durante a qual o trio de atores Carlos M. Cunha, César Mourão e Ricardo Peres baseia a sua intervenção no "aqui e agora", criando todos os momentos de humor mediante a interação com o público e os conteúdos dados pelo mesmo.

Jantar-espetáculo também animado pela Banda Spray. As "Danças de Salão" estão marcadas para os dias 15, 22 e 29.

O mês de janeiro será aquecido pelos calorosos ritmos clássicos e latinos, com a exibição de pares de dança profissionais, após o jantar, seguido de um workshop durante o qual os bailarinos convidarão os clientes a experimentar e aprender diferentes estilos de dança como o tango, a salsa, a valsa e o chachachá, entre outros.

Jantar-espetáculo igualmente com a participação da Banda Spray.

Francisco Menezes atua no dia 28.

O humorista que ficou conhecido pelas diversas apresentações no programa "Levanta-te e Ri" da SIC e por ser detentor de uma voz extraordinária que faz questão de usar completando os sketches com performances musicais muito divertidas, sobe ao palco do Baccará para proporcionar à assistência uma noite memorável marcada por sonoras gargalhadas e por um agradável jantar com a deliciosa gastronomia minhota.

Mais um jantar-espetáculo que conta com a colaboração da Banda Spray.

... em Chaves...

A banda Som Fino apresenta, durante o mês de janeiro, o melhor da música portuguesa e africana no feminino convidando, todas as sextas-feiras e sábados, jovens revelações do panorama nacional para também brindar no Casino Chaves com os "melhores momentos" musicais na companhia da Solverde.

Também em jantar-espetáculo na Sala Península, oportunidade ainda para as atuações de Jenifer Almeida (dias 13 e 14), Dora (20 e 21) e Ana Gonçalves (27 e 28), depois das exibições de Catarina Santos (nos dias 6 e 7).

No Bar Gran Via, dj's residentes às sextas e sábados, com entrada livre.

...e no Algarve...

Os casinos da Solverde no Algarve aposta, num variado programa de animação. "Para além da emoção de tentar a sorte, onde uma simples moeda pode mudar a sua vida, jante no restaurante Miralago embalado pelas ondas musicais da nossa banda privativa. Delicie-se com os nossos programas especiais de gastronomias, divirta-se com as noites de teatro ou comédia e deixe-se surpreender com as variadas performances de música, dança ou magia."

No Casino Vilamoura, depois de Golden 80's nos dias 1, 4, 5 e 7, Pedro Miguéis em "Tributo aos Beatles" a 13 de janeiro, jantar-espetáculo ainda com animação de Night Joker Band.

No dia 14, "Sabores do Oriente - Cozinha Japonesa", jantar-espetáculo também com animação de Night Joker Band.

Mas há mais espetáculos com jantar e a participação de Night Joker Band:

João Seabra - stand-up comedy - no dia 20 e Adelaide Ferreira no dia 21; para 27 de janeiro está reservado António Pinto Basto, seguindo-se "Sabores do Oriente - Cozinha Indiana" no dia 28.

O Casino Monte Gordo também aposta numa programação diversificada em espetáculos com jantar e animação musical reforçada com Slot Machines Band.

Pedro Miguéis em "Tributo aos Beatles" no dia 14, António Pinto Basto no dia 20 e João Seabra - stand-up comedy - no dia 28 valorizam a agenda cultural do Casino Monte Gordo.

E no Hotel Algarve Casino, "Sabores do Oriente - Cozinha Japonesa" a 13 de janeiro em jantar-espetáculo com animação extra de Full House Band, assim como com "Fado e não só" no dia 14, Adelaide Ferreira no dia 20, António Pinto Basto no dia 21 e "Sabores do Oriente - Cozinha Indiana" a 27 de janeiro.



Fotos FILIPE COUTO

Adrenalina (em skate) na Alameda 8



Robinson, Mike Cruz e João Carvalho apurados para final na Serra da Estrela

Foi um sábado diferente... com competição de skate no espaço radical da Alameda 8. Houve adrenalina num espetáculo constante durante a manhã e a tarde.

Em Espinho atingiu-se o

recorde de participações e foram apurados para a final de 26 de fevereiro, na Serra da Estrela, Robinson com 80cm (que ganhou um relógio G-Shock e um deck de skate edição limitada da K2 em

bamboo), Mike Cruz com 70cm e João Carvalho com 65cm.

"Se nunca andaste de skate podes experimentar gratuitamente" todos os dias na Alameda 8,, "mas não te

esqueças dos skates... e proteções!"

Entretanto, no sábado também houve manobras livres um campeonato amigável... e workshops, música e muita diversão!



Reis Magos em Paramos

Rancho Regional Recordar é Viver de Paramos reedita recriação (com a colaboração do Grupo de Jovens Mensageiros de Santo Tirso)

No segundo domingo do ano de 2012 estiveram em Paramos três Reis para visitarem e adorarem Jesus.

"Havia muitos astrólogos que no estudo das estrelas, procuravam dar resposta às

profecias que falavam na vinda de um Messias.

Guiados pelas estrelas, chegaram a Jerusalém três Magos vindos da Babilónia, dos lados do Oriente e, depois de visitarem Herodes, puseram-se de

novo a caminho, guiados por uma estrela, que eles reconheceram ser aquela que os levaria até ao local onde estava Jesus acompanhado de seus familiares.

E foi nessa humilde casa de



Foto de Ana Rita Camilo



Foto de Ana Rita Camilo

Nazaré, onde sua mãe cuidava das lides do lar e seu pai da pequena oficina de carpintaria, que Jesus recebeu a visita dos três Reis Magos.

Adoraram-nO, reconheceram-nO como Rei e ofereceram-Lhe presentes.

Baltazar trouxe o Ouro. Ao entregá-lo e deixá-lo junto de Jesus, reconhece n'Ele o verdadeiro Rei.

Belchior oferece o incenso. Ao oferecê-lo reconhece em Cristo o verdadeiro Filho de Deus, encarnado para nos salvar.

Gaspar trouxe e ofereceu a mirra. Reconhece em Jesus o Homem com a sua Humanidade sofredora e, que ao sofrer por nós, nos salvará para sempre.

Descobriram que Jesus seria o verdadeiro Rei e Redentor, aderindo a Ele com toda a Fé.

Regressaram às suas terras, mas por outros caminhos, pois não era possível o reencontro com Herodes, pois sabiam que ele queria fazer mal àquele menino."

Terminou assim com su-

cesso esta recriação de extratos da vida de Jesus, levada a cabo pelo Rancho Regional Recordar é Viver de Paramos e pelo Grupo de Jovens Mensageiros de Santo Tirso, com o apoio do padre Nuno, da Fabriqueira da Paróquia e da Junta de Freguesia de Paramos.

"Todos os intervenientes ficaram satisfeitos. Os objetivos foram amplamente alcançados e o público aplaudiu, agradeceu e pediu, uma vez mais, para que seja dada continuidade."

BANDA PARAMENSE FESTEJA 79 ANOS

A Banda União Musical Paramense é a coletividade mais antiga da freguesia de Paramos e vai celebrar no sábado os seus 79 anos de vida. Com atividade intensa na freguesia e não só, a Banda União Musical Paramense é uma referência do concelho de Espinho.

"A cultura das suas gentes está presente com o trabalho que tem vindo a ser feito ao longo destes anos. A imensa juventude que tem neste momento da freguesia e o trabalho que é desenvolvido junto deles tem frutificado. A direção trabalha diariamente para que a vida desta associação seja cada vez mais forte junto da população que também colabora e desta empatia, ano após ano, se vai comemorando os aniversários com muita vitalidade, respeito e carinho que existe à volta da Banda União Musical Paramense."

Atualmente, "Paramos não pode viver sem a atividade que a Banda desenvolve" e "por isso mais uma vez se vai celebrar o aniversário com a dignidade que a instituição merece."

Assim, com o apoio da Junta, a Banda União Musical Paramense delineou o seguinte programa aniversariante: Receção aos convidados e hastear da bandeira na sede (18 horas), marcha musical até ao adro da Igreja (18h45), missa solene abrilhantada pela Banda União Musical Paramense (19 horas), romagem ao cemitério em homenagem aos músicos e sócios falecidos (10 horas). No salão da aniversariante, a partir das 21h30, concerto pela Banda União Musical Paramense, sessão solene com a presença das entidades oficiais da freguesia e do concelho, atuação do artista espinhense José Raul e bolo de aniversário.



Foto VÍTOR LANCHÁ

Bombeiros Voluntários de Espinho na televisão

Hélder Reis "filma" simulacro e grupo das janeiras

A tarde de sexta-feira foi de grande agitação na Associação Humanitária Bombeiros Voluntários de Espinho, com a visita de uma equipa televisiva da RTP1 - Praça da Alegria, com Hélder Reis. Depois de um simulacro, de uma reanimação em pleno Largo dos Combaten-

tes, em frente ao quartel, o segundo comandante dos Bombeiros Voluntários de Espinho, Bruno Morais deu uma panorâmica, geral, da atividade daquele corpo de bombeiros - desde as equipas de socorros a naufragos, até ao equipamento de combate a incêndios.

Depois, foi a vez do grupo de janeiras mostrar os seus dotes e o seu repertório, com uma passagem pela Rua 19. A reportagem foi exibida na terça-feira, durante o programa televisivo de Sónia Araújo e de Jorge Gabriel, Praça da Alegria.

Manuel Proença



Foto VÍTOR LANCHÁ



Fotos FILIPE COUTO

Cerca de mil estudantes do concelho visitaram a exposição "Educação + Financeira" realizada na pretérita semana no Centro Multimeios. "Foi claramente uma semana de sucesso. Espinho foi mesmo um dos locais com maior adesão das mais de trinta paragens da exposição pelo país", congratulou-se Pedro Sousa, coordenador e monitor do evento promovido pela Caixa Geral de Depósitos e pela Universidade de Aveiro. O edil Pinto Moreira teve o ensejo de avaliar a destreza e a capacidade de aprendizagem (em forma de diversão) da pequenada. "No meu tempo de infância e de juventude vivemos algum 'boom' económico, vivemos nalguma cultura de facilitismo e de laxismo em que não foram introduzidas muitas das preocupações para as quais na altura já deveríamos ter sido efetivamente alertados, e ainda bem que esta geração, aproveitando esta era do conhecimento e da informação consegue aproveitar estas oportunidades e com toda a certeza vamos ter lucros futuros." E também Vicente Pinto trocou euros por "educas" e cêntimos por "centucas"...

Aprender (brincando) com "educas" e "centucas"

"Educação + Financeira" no Multimeios com milhar de alunos

O Centro Multimeios recebeu durante três dias o projeto "Educação + Financeira". A iniciativa que levou mais de mil estudantes do concelho ao local tem o objetivo de "de sensibilizar, estimular e mobilizar os jovens com idades entre os sete e os 17 anos para as questões da educação financeira" e é um projeto conjunto da Caixa Geral de Depósitos e da Universidade de Aveiro.

O projeto consta, basicamente, de uma exposição itinerante com atividades interativas que colocam os visitantes perante desafios, confrontando-os com as escolhas relativas à gestão do seu dinheiro no dia a dia – ganhar, gastar, poupar e investir.

O presidente da Câmara

Municipal divertiu-se com as crianças na manhã de quinta-feira. "Sinto-me muito bem no meio da juventude e das crianças em particular, sentindo alguma nostalgia desses tempos, alguma saudade até dos meus tempos de infância e juventude."

Pinto Moreira recordou que na sua "geração não tivemos as oportunidades que hoje esta geração tem."

Outros tempos, outras condições, outras opções/imposições...

"Não nos foram dadas as canas para pescarmos. Em alguns momentos foi-nos dado diretamente o peixe e eu acho que isso foi uma política errada em determinada época. Felizmente que as nossas crianças e

a nossa juventude têm estas ações de formação muito adaptadas, muito sintonizadas com a pedagogia, com esta vertente mais didática, não havia muito esta preocupação."

O vice-presidente e vereador da educação da Câmara Municipal também teve a oportunidade de avaliar in loco os resultados do projeto "Educação + Financeira" junto das crianças, "porque, de facto, é de pequenino que se torce o pepino..."

Vicente Pinto considera que "esta iniciativa é muito importante para a consciencialização dos nossos jovens da importância que tem a gestão de recursos, daí que a tenhamos acolhido desde a primeira hora com agrado", resultando igual-



mente pela importância no processo educativo, "como aliás foi reconhecido pelas professoras que acompanharam os alunos."

Em representação da Caixa Geral de Depósitos, o espinhense Pedro Sousa salientou o "feed back" da realização da exposição em Espinho, "quer

dos alunos quer dos professores é muito positivo – nos três dias tivemos mais de mil visitantes o que não deixa de ser relevante e faz com que tenhamos Espinho como um dos locais com maior afluência".

E como a brincar também se aprende... eis uma exposição itinerante pelo país... "uma iniciativa muito a sério, onde falamos de educação financeira de uma forma mais apelativa, mas com o objetivo principal de sensibilizar para a importância da educação financeira nas escolas."

Destacando que "neste momento não existe nenhum projeto nacional nem por parte do Ministério da Educação, nem do Ministério das Finanças, nem do Banco de Portugal", Pedro Sousa acrescentou que "estamos na presença de uma temática fundamental porque mais cedo ou mais tarde vamos ter que gerir as nossas poupanças" e "esta exposição, mais que a aprendizagem, tem também o objetivo de despertar o interesse sobre os assuntos."

E assim, terça, quarta e quinta-feira foram dias de (moedas) "educas" em vez de euros... e cêntimos trocados por "centucas"...

Lúcio Alberto

CLÍNICA MÉDICO

LEOPOLDINA SANTOS TAVARES
CRISTINA SANTOS TAVARES

MÉDICAS DENTISTAS

TERAPIA DA FALA - Andreia Tavares

Acordos: SAMS QUADROS - CGD - MULTICARE

Rua 23, n.º 773 - 1.º Esq. - 4500-277 ESPINHO • Telef. 227324121 • Tlm. 967742865



clínica dentária de reabilitação orofacial



dr. jorge pacheco
*master em implantologia



dr. gustavo pacheco
*especializado em ortodontia (new york university)



Acordos:
EDP
SAMS/SAMS Quadros
Salvador Caetano
Sporting Clube de Espinho

rua 8, n.º381 espinho 227342718
espinho@clinicaspacheco.com

Clínica Médico-Dentária

Rosa Neves, Lda.

Rua 29, n.º 696 (entre as ruas 26 e 24)

Marcações pelos telef.: 22 734 01 16 e 91 496 13 67

MÉDICOS

DENTISTAS

JORGE FERREIRA
BRUNO MORRIS

SAMS QUADROS
SAMS * CGD
ADVANCE CARE * MÉDIS

Edifício S. Pedro
Sala W
Rua 23, n.º 174
Telef. 22 734 86 93

Clínica Dentária de Espinho

Prof. Doutor Casimiro de Andrade

Rua 22 (Junto à Câmara)

Telef. 22 734 4909 / 96 804 2300 / 91 900 2700

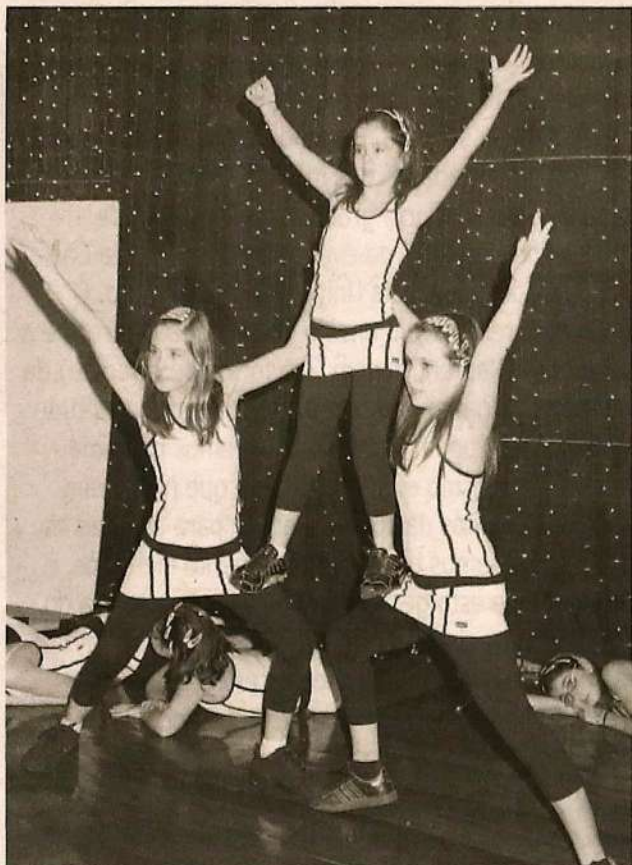

"Espetáculo de Reis" em duas sessões com lotação esgotada

"I'Girls – MTV Dance Kids" do Sporting de Espinho – projeto de sucesso

A secção de dança do Sporting de Espinho "I'Girls – MTV Dance Kids", COM cerca de 70 crianças e orientada pela professora Patrícia Calado Ribeiro, levou a cabo no domingo, no auditório da Junta de Espinho, o seu primeiro "Espetáculo de Reis".

O evento realizou-se em

duas sessões, uma às 15 horas e outra às 17, completamente esgotadas.

Com três classes – iniciação, intermédia e avançado – a aludida secção do clube tigre exibiu diversas coreografias do trabalho desenvolvido desde o início do ano letivo.

O espetáculo contou ainda

com a presença da Escola de Bailado Giselle, como escola/classe convidada.

"Esta iniciativa revelou-se de enorme sucesso, não só devido às 'casas cheias' que se registaram, bem como ao desempenho fantástico das alunas. A animação não faltou no palco e na plateia."



BOGUEVARA NO DOO BOP

O Doo Bop (na praia da Baía) apresenta a programação da próxima semana:

Na sexta-feira, Boguevara Latina atua no Doo Bop (praia da Baía). O grupo cubano-uruguaio de Jose Bustillo (guitarra), Pancho (percussão), Pedro Romero (voz/guitarra), Jorge Gonzalez (baixo) e Manuel Santiesteban (bateria) volta a Espinho para mais uma noite de tributo à música sul-americana.

No sábado, mais uma sessão com o dj Funky Messenger.

Foto VÍTOR LANCHA



...com legenda!

O Orfeão, o grupo de janeiras dos Bombeiros Voluntários de Espinho e o grupo coral da paróquia espinhense animaram a noite de sábado, no auditório da Junta de Espinho, com um espectáculo de janeiras

Semanário Registrado na Direcção-Geral de Comunicação Social sob o n.º 100594

DEFESA ESPINHO

Fundado em 27/Março/1932

PROPRIEDADE – EMPES - Empresa de Publicidade de Espinho, Lda. Matriculada na Conservatória do Registo Comercial de Espinho sob o n.º 59, folhas 30 do livro C-1. Capital Social: 5.200,00 Euros Contribuinte: 500 095 540

Administração

Fernando Cunha (gerente)
Joaquim Vasconcelos (gerente)

Detentores com mais de 10% do capital

Solverde - Soc. de Investimentos Turísticos da Costa Verde, Lda.

Direção

Lúcio Alberto
Email - ludo.alberto@mail.telepac.pt

Redação

Manuel Proença - mproenca@sapo.pt

Colaboradores

Fillipe Couto; Hugo Viegas; Jorge Cunha; Marta Barbosa; Rita Belinha; Tiago Rachão e Vítor Lancha.

Colunistas

António Duarte Estêvão; António Regedor; Ferreira de Campos; José Sarmento; Manuel Sancebas; Maria Fernanda Barroca; Messias Pinto; Padre Rodrigo Lynce de Faria; Paulo Geraldo; Raquel Lima e Serafim Marques.

Departamento de Produção

António Guerra

Secretaria de Administração e Redação

Cristina Fonseca e Fernanda Oliveira

Serviços Administrativos e Publicidade

Av.º 8, 456 - 1.º andar - Sala R
Ap. 39 - 4501-853 ESPINHO Codex
Telef. 22 734 15 25 • Tlm. 936 540 320
Fax 22 731 99 11 • Email-empes@sapo.pt

Departamento de Redação

Av.º 8, 456 - 1.º andar - Sala H
Ap. 39 - 4501-853 ESPINHO Codex
Telef. 22 734 51 93 • Tlm. 934 032 770
Fax 22 731 99 11
Email-defesadeespinho@mail.telepac.pt

Impressão

NAVEPRINTER - Indústria Gráfica do Norte, SA - E.N. 14 (km 7,05) Apartado 121 - 4471 MAIA Codex

Tiragem média

3.700 exemplares
Depósito Legal n.º 1604/83

Internet:

www.defesadeespinho.no.sapo.pt

Os textos (e ilustrações) de Opinião publicados nesta edição são da inteira responsabilidade dos seus autores, não vinculando, direta ou indiretamente, o cariz editorial e informativo deste jornal.



Antijogo

Foto VÍTOR LANCHA

...Mais os exemplos de Correia (mau) e João Ricardo (bom) ante os adeptos tigres

O Sporting de Espinho entrou no novo ano com o pé esquerdo. Foi um jogo de futebol perante um público exigente que não gostou nada de ver o antijogo feito pela equipa visitante. Apesar da derrota caseira na 14.ª jornada da II Divisão Nacional, o Sporting de Espinho continua líder da Zona Centro.

Na primeira parte tudo parecia correr bem à equipa tigre, que foi fazendo uma boa circulação de bola, fruto da sua excelente organização tática montada por Filó. Do outro lado estava uma equipa que só tinha em mente o jogo duro, bem como o contra-ataque. Contudo, à exceção do golo marcado, para além dos descontos dados pelo árbitro, foram poucas as vezes em que conseguiu chegar à baliza de Pedro Miguel.

O Sporting de Espinho inaugurou o marcador por intermédio de Ricardo Correia, na sequência de um livre marcado de forma exemplar por Carlos Manuel, já dentro da pequena área.

Mas já quando toda a massa associativa gritava para o intervalo surge ("incredivelmente") o golo do Gondomar, numa desconcentração da defensiva tigre que deixou Manuel António sozinho no meio da pequena área, onde só teve que encos-

II DIVISÃO Zona Centro	
Resultados	Classificação
Paredes-Colmeirões 0-2	P J V E D F-C
Sp. Espinho-Gondomar 1-2	Sp. Espinho 33 14 10 3 1 24-9
Operário-Allados Lordelo 0-1	Boavista 32 14 10 2 2 24-9
Madalena-Tondela 0-1	Tondela 32 14 10 2 2 22-9
Boavista-S. João Ver 2-1	Amarante 25 14 7 4 3 23-13
Oliv. Bairro-Angrense 1-2	Gondomar 23 14 7 2 5 13-15
Amarante-Anadia 3-0	S. João Ver 22 14 7 1 6 16-20
Cinfães-Padroeiro 1-0	Operário 20 14 5 5 4 10-12
Próxima jornada	Allados Lordelo 19 14 5 4 5 22-18
(15 Janeiro 2012)	Padroeiro 17 14 4 5 5 22-22
Coimbrões-Sp. Espinho	Anadia 17 14 4 5 5 21-18
Gondomar-Operário	Colmeirões 17 14 3 8 3 14-15
Allados Lordelo-Madalena	Cinfães 15 14 4 3 7 13-22
Tondela -Boavista	Angrense 15 14 4 3 7 15-17
S. João Ver-Oliv. Bairro	Madalena 8 14 2 2 10 16-28
Angrense -Amarante	Paredes 7 14 2 1 11 9-26
Anadia-Cinfães	Oliv. Bairro 7 14 1 4 9 10-21
Padroeiro-Paredes	

tar a bola. A segunda parte trouxe mais do mesmo mas, na marcação de uma grande penalidade cometida por Paulo Monteiro logo no início, o Gondomar colocou-se em vantagem.

Até ao final do jogo, os tigres tentaram sempre o empate, mas não conseguiram manter a calma suficiente para levar perigo à baliza forasteira.

Um facto negativo, de realçar, foi já no final do jogo, na saída para os balneários, quando os adeptos se manifestavam revoltadamente contra o antijogo feito pela equipa adversária, um ex-capitão tigre (Correia) manifestou-se com palavras menos próprias para a massa adepta, que sempre durante os 90 minutos o aplaudiram. No entanto, num ato de respeito, o espinhense João Ricardo foi cumprimentar e tentar acalmar os ânimos dos muitos adeptos visitados revoltados. Valeu o ato de gratidão de um jovem muito querido no clube.

Sporting de Espinho, 1 Gondomar, 2

Jogo no Estádio Comendador Manuel Oliveira Violas, em Espinho.

Árbitro: Rui Rodrigues, da Associação de Futebol de Lisboa.

Sporting Clube de Espinho - Pedro Miguel; Bosingwa (Fábio Ferreira, 61'), Ricardo Correia, Paulo Monteiro (Fábio Vieira, 89') e Rui Rainho; Lets e Fabinho; Ruizinho (Capela, 77'), Carlos Manuel e Vítor Silva; Ricardo Teixeira.

Treinador: Filó.

Gondomar Futebol Clube - Tiago; Rufino, Correia, Fabeta e Joel; Diaby (Tiago Ferreira, 77'), João Ricardo e Tiago Lenho; Ouattara (Goba, 61'), Marco André (Pinto, 88') e Manuel António.

Treinador: José Alberto.

Cartões amarelos: Paulo Monteiro (25'), Ouattara (29'), Tiago Lenho (33'), Bosingwa (50'), Ricardo Correia (81'), João Ricardo (80'), Vítor Silva (82') e Correia (90+1').

Ao intervalo: 1-1.

Marcadores: 1-0, Ricardo Correia (34'); 1-1, Manuel António (45+2'); 1-2, Manuel António (48, de grande penalidade).

Tiago Rachão

Leões Bairristas reforçam liderança

Campeonato de futebol popular com paragem para a realização da Taça Cidade de Espinho

Os Leões Bairristas continuam na senda das vitórias e na liderança da I Divisão do Campeonato de Futebol Popular do Concelho de Espinho. A equipa do Bairro Piscatório venceu os Morgados de Paramos, por 0-1 e leva, provisoriamente, quatro pontos de vantagem sobre o segundo classificado, o Rio Largo, que deverá ter realizado o seu jogo com os Águias de Anta, ontem, já depois do fecho da edição. Destaca-se, entretanto, a vitória do Cantinho da Ramboia (goleada) ante o Desportivo Regresso.

Na II Divisão a Lomba de Paramos empatou com a Associação Desportiva de Guetim e, por isso, perdeu a liderança da prova para os Águias de Paramos, que bateram o Aldeia Nova por 3-1.

No próximo fim de semana joga-se mais uma eliminatória da Taça Cidade de Espinho, com a maior parte dos encontros a decorrerem no sábado e, apenas um, no domingo. O Campeonato regressa a 21 e 22 de o corrente.

I DIVISÃO - Resultados

Império Anta-Magos Anta 0-0
 Desp. Regresso-Cant. Ramboia .. 1-4
 GD Ronda-Associação Esmojães . 1-1
 Morg. Paramos-Leões Bairristas . 0-1
 Novasemente-Quinta Paramos ... 0-0
 Cruzeiro Silvalde-Juv. Outeiros (a)
 Águias Anta-Rio Largo (a)
 (a) Realizados depois do fecho da edição

Classificação

	P	J	V	E	D	F-C
Leões Bairristas	26	11	8	2	1	28-5
Rio Largo	22	10	7	1	2	24-8
Juv. Outeiros	20	10	5	5	0	19-10
Águias Anta	20	10	6	2	2	24-13
Quinta Paramos	20	11	6	2	3	18-13
Magos Anta	18	11	5	3	3	13-12
Cantinho Ramboia	16	11	4	4	3	19-14
Cruzeiro Silvalde	15	10	5	0	5	18-22
Império Anta	14	11	4	2	5	13-21
Assoc. Esmojães	12	11	3	3	5	15-18
Morgados Paramos	9	11	2	3	6	13-22
Desp. Regresso	6	11	2	0	9	11-27
GD Ronda	6	11	1	3	7	8-23
Novasemente	5	11	1	2	8	5-20

Próxima jornada (21 e 22 janeiro)

Juventude Outeiros-Leões Bairristas
 Águias Anta-GD Ronda
 Quinta Paramos-Assoc. Esmojães
 Rio Largo-Morgados Paramos
 Cruzeiro Silvalde-Magos Anta
 Império Anta-Desportivo Regresso
 Cantinho Ramboia-Novasemente

Melhores marcadores

Ivo Castro (Juv. Outeiros) 8
 Miguel Oliveira (Águias Anta) 6
 Diogo Reis (Cruzeiro Silvalde) 5
 Bruno Oliveira (Águias Anta) 5
 Pedro Costa (Rio Largo) 5
 Filipe Leite (Leões Bairristas) 5
 Hélder Fontoura (Leões Bairristas) 5
 Carlos Pires (Morgados Paramos) .. 4
 Ricardo Oliveira (Quinta Paramos) . 4
 Pedro Rios (Rio Largo) 4

II DIVISÃO - Resultados

Bairro Ponte Anta-Corga Silvalde 0-0
 Águias Paramos-Aldeia Nova 3-1
 Estrelas Divisão-Est. Vermelhas .. 2-0
 AD Guetim-Lomba Paramos 2-2

GD Outeiros-Estrelas Ponte Anta 3-0
 GD Idanha-Juventude Estrada ... 1-1
 Folgou o Corredoura

Classificação

	P	J	V	E	D	F-C
Águias Paramos	21	10	6	3	1	26-13
Lomba Paramos	20	10	6	2	2	21-13
GD Idanha	20	11	5	5	1	16-8
GD Outeiros	19	10	5	4	1	17-13
Corredoura	16	10	5	1	4	16-13
Est. Vermelhas	16	10	4	4	2	13-9
AD Guetim	15	11	4	3	4	17-19
Juv. Estrada	14	10	4	2	4	15-16
Estrelas Divisão	13	10	4	1	5	11-13
Corga Silvalde	11	10	3	2	5	16-17
Bairro P. Anta	10	10	2	4	4	7-13
Aldeia Nova	2	10	0	2	8	8-20
Estrelas P. Anta	4	10	1	1	8	6-22

Próxima jornada (21 e 22 janeiro)

Estrelas Vermelhas-Corredoura
 Aldeia Nova-Estrelas Ponte Anta
 Bairro Ponte Anta-Juventude Estrada
 AD Guetim-Corga Silvalde
 Águias Paramos-Estrelas Divisão
 Lomba Paramos-GD Outeiros
 Folga o GD Idanha

Melhores marcadores

Bruno Reis (GD Idanha) 9
 Jorge Varandas (Águias Paramos) . 9
 Vítor Oliveira (AD Guetim) 7
 José Veiros (Lomba Paramos) 6
 Luís Varandas (Águias Paramos) ... 6
 João Barbosa (Juventude Estrada) 5
 Fábio Soares (AD Guetim) 5
 Vítor Reis (Corga Silvalde) 4
 Ricardo Manarte (Estrelas Divisão) 4
 Hélder Oliveira (Corga Silvalde) 4

TAÇA CIDADE DE ESPINHO

Quinta Paramos (I Div)-Novasemente (I Div)
 (Guetim/sábado/14h30)
 Magos Anta (I Div)-GD Outeiros (II Div)
 (Silvalde/sábado/14h30)
 Império Anta (I Div)-Leões Bairristas (I Div)
 (REE/sábado/14h30)
 Cruzeiro Silvalde (I Div)-GD Ronda (I Div)
 (Cassufas/sábado/14h30)
 GD Idanha (II Div)-Rio Largo (I I Div)
 (Idanha/sábado/14h30)
 Lomba Paramos (II Div)-Águias Paramos (II Div)
 (Paramos/sábado/14h30)
 Corga Silvalde (II Div)-Cantinho Ramboia (I Div)
 (Paramos/domingo/10h)
 Isento o Aldeia Nova

Manuel Proença

Portugal-Ucrânia na Nave Polivalente no domingo

Último jogo da qualificação para o Mundial de 2013 de andebol

A Seleção Nacional A de andebol de seniores masculinos irá disputar um dos encontros da qualificação para o Mundial de 2013 em Espinho, na Nave Polivalente.

A equipa nacional irá

defrontar a seleção da Ucrânia, no domingo, pelas 15 horas, na Nave Polivalente de Espinho, jogo que precederá ao Ucrânia-Portugal (na cidade ucraniana de Zaporozhye, hoje, às 18 horas).

O encontro disputado em Espinho será o último da qualificação e que antecederá os estágios programados, antes do Play-off do Mundial de 2013, que decorrerão em Rio Maior em abril e maio próximo e antes do último estágio em junho.

Entretanto, no domingo, dia do jogo da Seleção, realiza-se pelas 10 horas, no Auditório da Junta de Freguesia de Espinho, uma tertúlia denominada "Pensar Andebol", subordinada ao tema "Refletir Andebol", que contará com a presença do presidente da Federação de Andebol de Portugal, Henrique Torrinha, do professor doutor António Cunha e que será moderada por António Canelas.

A entrada é livre e a iniciativa conta com o apoio da Junta de Freguesia de Espinho.

Manuel Proença

BOA PRESTAÇÃO DO VOLEIBOL JOVEM TIGRE

Recomeçaram, este fim de semana, os campeonatos de voleibol de jovens.

Os juvenis masculinos tigras deslocaram-se a vila de Bustos para defrontar o Colégio de Frei Gil, num jogo que opunha o primeiro classificado e o último. E, como era de esperar, o jogo não teve grande história, com os espinhenses a vencerem por 3-0 (25-16, 25-21 e 25-20), numa partida onde os atletas menos utilizados tiveram oportunidade de ganharem ritmo competitivo. O jogo ainda deu para a estreia do jovem Diogo Santos pela formação tigre. Na próxima semana o Sporting de Espinho recebe o Esmoriz.

Por sua vez, a equipa de juvenis femininos, imitou os colegas masculinos do clube e na deslocação ao terreno do Frei Gil, venceu por 3-0. Foi um jogo fácil para a equipa espinhense. Com este resultado as tigras mantêm o seu primeiro lugar na classificação geral.

A equipa de iniciados femininos, comandada por Tiago Paulino deslocou-se, na manhã de domingo, a Fiães para defrontar a equipa local e não vacilou, tendo vencido, com à-vontade, a equipa local por 3-0. Com este resultado as tigras cimentam o seu segundo lugar, estando a um pequeno passo da final do Campeonato Regional, assim como com o apuramento direto para o Campeonato Nacional da categoria.

Por seu turno, os cadetes masculinos receberam o Leixões na Nave Polivalente de Espinho e não foram felizes, acabando o jogo com uma derrota por 3-0. Os tigras mantêm, mesmo assim, o terceiro posto da classificação geral.

Por fim, os infantis masculinos tigras deslocaram-se na manhã de domingo à cidade de Guimarães para defrontar o Vitória e realizaram um excelente jogo apesar de terem sido derrotados por 3-0.

Espinhenses vitoriosos

Campeonato Nacional de voleibol da I Divisão com dupla jornada na Madeira

As equipas de voleibol sénior masculino do Sporting Clube de Espinho e da Associação Académica de Espinho venceram os respetivos encontros do Campeonato Nacional da I Divisão. Os tigras bateram o Esmoriz Ginásio por 3-0, no pavilhão Municipal de Anta e os academistas foram à Ilha da Madeira conquistando uma dupla vitória - como o Machico, por 3-0 e com o Marítimo, por 3-2.

O Sporting de Espinho ocupa a segunda posição da tabela classificativa e os academistas estão na sétima posição.

Sporting de Espinho, 3 Esmoriz, 0

Jogo no Pavilhão Municipal de Anta, em Cassufas.

Árbitros: Luís Meireles (AV Porto) e Nuno Teixeira (AV Braga).

Parciais: 25-20 (25'), 25-13 (21') e 25-14 (21').

Sporting Clube de Espinho - Marcel Gil (9 pontos), Sebastian Gevert (11), Carlos Alaniz (9), João Malveiro (16), Miguel Maia (4) e Alexandre Ferreira (11) - seis inicial; Hugo Ribeiro (libero), Simão Ferreira, Rui Moreira, Janathan Nunes, José Monteiro e Daniel Canas (1).

Treinador: Hugo Silva. Adjunto: Filipe Vitó.

Esmoriz Ginásio Clube - Bárto Pereira, João Rocha (7 pontos), Daniel Pereira (2), José Fontes (7), Janichel Fernandes (5) e Marco Sousa (4) - seis inicial; Filipe Cruz (libero), Pedro Ribeiro (1), Diogo Marques (1), Pedro Santos (4), Diogo Neto e Lino Miranda (2).

Treinador: André Sá.

Machico, 0 Associação Académica de Espinho, 3

Jogo no pavilhão da Associação desportiva do Machico, no Machico (Ilha da Madeira).

Árbitros: António Reis (AV Lisboa) e Pedro Monteiro (AV Madeira). Parciais: 15-25 (21'), 14-25 (20') e 17-25 (22').

Associação Desportiva do Machico - André Abreu (2 pontos), Nuno Viveiros (1), Dinarte Rodrigues (4), José Jarimba (5), Marco Ruel (10) e Diogo Lopes (2) - seis inicial; Rúben Vieira (libero), Bruno Nascimento, José Tremura e Pedro Vasconcelos (4).

Treinador: Patrício Lopes.

Associação Académica de Espinho - Leonel Gomes (4 pontos), Rui Pinto (5), Bruno Gonçalves (1), Fabrício Barros (18), João Ferreira (8) e José Mendes (2) - seis inicial; Sandro Mota (libero), Januário Silva, Gonçalo Sapage (4), Gonçalo Iglésias (1), Pedro Figueiredo (2) e Carlos Fernandes (2).

Treinador: Rogério Lopes.

Marítimo, 2 Associação Académica de Espinho, 3

Jogo no Complexo desportivo do Clube Sport Marítimo, no Funchal (Ilha da Madeira).

Árbitros: António Reis (AV Lisboa) e Filipe Freitas (AV Madeira). Parciais: 19-25 (22'), 25-27 (31'), 28-26 (38'), 25-19 (30') e 9-15 (12').

Clube Sport Marítimo - Hélder Vasconcelos (22 pontos), João Pedro Gouveia (10), Fábio Vieira (10), Valter Ornelas (7), Nuno Gouveia (14) e Miguel Vieira (2) - seis inicial; Nélio Mendonça (libero), Marco Silva, Duarte Abreu, Rui Horta, Vítor Sá e Eduardo Freitas.

Treinador: Rui Caldas.

Associação Académica de Espinho - Leonel Gomes (9 pontos), Rui Pinto (13), Bruno Gonçalves (1), Fabrício Barros (21), João Ferreira (11) e Pedro Figueiredo (18) - seis inicial; Sandro Mota (libero), Januário Silva, Gonçalo Sapage, José Mendes, Gonçalo Iglésias e Carlos Fernandes.

Treinador: Rogério Lopes.

Resultados Marítimo-Leixões 1-3 (27-29, 25-14, 23-25 e 21-25)

Machico-AA Espinho 0-3 (15-25, 14-25 e 17-25) Fonte Bastardo-Vitória Guimarães 0-3 (19-25, 22-25 e 31-33) Castelo Maia-Vilacondense 3-1 (25-19, 21-25, 25-16 e 30-28)

Sp. Espinho-Esmoriz 3-0 (25-20, 25-13 e 25-14) Sp. Caldas-Benfica 0-3 (19-25, 19-25 e 16-25) Marítimo-AA Espinho 2-3 (19-25, 25-27, 28-26, 25-19 e 9-15) Machico-Leixões 0-3 (16-25, 18-25 e 17-25)

Table with columns: P, J, V, D, F-C. Rows: Benfica, Sp. Espinho, Castelo Maia, Fonte Bastardo, Vitória Guimarães, Leixões, AA Espinho, Vilacondense, Sp. Caldas, Marítimo, Esmoriz, Machico.

Próxima jornada Leixões-Vitória Guimarães AA Espinho-Vilacondense (Espinho/sábado/15h30) Marítimo-Sp. Espinho (Funchal/sábado/14h) Fonte Bastardo-Sp. Caldas Esmoriz-Castelo Maia

HÓQUEI EM PATINS ACADEMISTA PERDE EM BRAGA (E É DÉCIMO)

A equipa sénior de hóquei em patins da Associação Académica de Espinho perdeu, na cidade dos arcebispos, com o Hóquei Clube de Braga, por 5-4, em encontro da 10.ª Jornada do Campeonato Nacional da I Divisão. Os academistas, como vem sendo habitual, rubricaram excelente uma primeira parte e, em consequência disso, ao intervalo venciam o adversário por 0-2.

No segundo tempo, a equipa espinhense desvaneceu muito por mérito dos bracaraenses, que arregaçaram as mangas e melhoraram a sua eficácia, ao contrário dos academistas que, em relação ao primeiro tempo, foram muito perdulários. Os pupilos de Carlos Realista estiveram a vencer por 0-3.

A Associação Académica de Espinho ocupa a 10.ª posição na tabela classificativa e, no sábado, recebe o Riba D'Ave, às 18.30 horas, no pavilhão Arquitecto Jerónimo Reis, em Espinho.

Entretanto, nas camadas jovens, a equipa de infantis da Associação Académica de Espinho perdeu o encontro que realizou com o Valongo B, por 5-2, a contar para o Campeonato Distrital daquele escalão etário.

No próximo fim de semana realizam-se os seguintes encontros:

Académica de Espinho-Futebol Clube do Porto (escolares), no domingo, às 15.30 horas, no pavilhão Arquitecto Jerónimo Reis, em Espinho; Académica de Espinho-Olá Mouriz (infantis), no domingo, às 11.15 horas, no pavilhão Arquitecto Jerónimo Reis, em Espinho; Académica de Espinho-Olá Mouriz (iniciados), no domingo, às 10 horas, no pavi-

lhão Arquitecto Jerónimo Reis, em Espinho; Vila Boa do Bispo-Académica de Espinho (juvenis), no sábado, às 15.15 horas, em Vila Boa do Bispo; Vila Boa do Bispo-Académica de Espinho (juniores), no sábado, às 16.45 horas, em Vila Boa do Bispo.

CAMPEONATO NACIONAL SENIORES MASCULINOS

I DIVISÃO Resultados

Table with columns: Team, P, J, V, E, D, F-C. Rows: Olivirense-Paço Arcos, Benfica-Gulphilhães, Candelária-AE Física, FC Porto-Juv. Viana, Os Tigres-Infante Sagres, HC Braga-AA Espinho, Valongo-Riba D Ave, OC Barcelos-Porto Santo.

Classificação

Table with columns: P, J, V, E, D, F-C. Rows: FC Porto, Benfica, Candelária, AE Física, Olivirense, Valongo, Paço Arcos, OC Barcelos, HC Braga, AA Espinho, Os Tigres, Gulphilhães, Riba D Ave, Juv. Viana, Infante Sagres, Porto Santo.

Próxima jornada

Olivirense-Benfica Gulphilhães-Candelária AE Física-FC Porto Juv. Viana-Os Tigres Infante Sagres-HC Braga AA Espinho-Riba D Ave (Espinho/sábado/18h30) Valongo-OC Barcelos Paço Arcos-Porto Santo

Manuel Proença

ATLETISMO DO RIO LARGO PREPARA-SE EM CESAR PARA O CAMPEONATO NACIONAL DE ESTRADA

No domingo, a Associação Desportiva Rio Largo Clube de Espinho deslocou-se ao concelho de Oliveira de Azeméis para participar na 13.ª Prova de Atletismo (da vila) de Cesar.

Com uma temperatura agreste e um percurso com muitas variações de inclinação, o pelotão do Rio Largo, formado por 19 atletas, realizou o derradeiro teste antes do

Campeonato Nacional de Estrada que decorre no próximo domingo em Benavente.

Tendo em conta as características do percurso, os atletas do Rio Largo demonstraram uma grande resistência e preparação, influenciadas pela forte carga de treinos que têm vindo a realizar.

Telefones úteis

Table with columns: Location, Phone Number. Rows: A. Viação Espinho, Biblioteca, Bomb. V. Espinho, Bomb. V. Espinhenses, Câmara Municipal, Centro de Saúde, Ciesp, Clínica Costa Verde.

Table with columns: Location, Phone Number. Rows: Clínica N.ª S.ª d'Ajuda, Clínica S. Pedro, Policlínica, CTT - Rua 19, CTT - Anta, EDP - Avarias, EDP - Leituras, EDP - Comercial, Estação CP.

Table with columns: Location, Phone Number. Rows: Fisioclinica, Brigada Fiscal, Hospital Espinho, Hospital V. N. Gaia, S. Sebastião (S.M.Feira), Junta Freguesia de Espinho, PSP, Registo Civil, Repartição Finanças.

Table with columns: Location, Phone Number. Rows: Saneam. Básico (avarias), Segurança Social, Táxis (Câmara), Táxis (Conc. Espinho), Táxis Costa Verde, Táxis (Graciosa), Táxis União, Lda., Táxis Unidos, Táxis Verdemar.

Table with columns: Location, Phone Number. Rows: Tesouraria Fazenda Pública, Tribunal, Anta, Farmácia, Farmácia Guedes de Almeida, Junta Freguesia, Lar da 3.ª Idade, Unidade de Saúde, Táxi, Guetim, Junta Freguesia.

Table with columns: Location, Phone Number. Rows: Paramos, Centro Social, Farmácia, Junta Freguesia, Reg. Engenharia, Unidade de Saúde, Silvalde, Junta Freguesia, Unidade Saúde Marinha, Unidade Saúde Silvaldinho.

O NOSSO ANÚNCIO GRATUITO PEDIDO DE EMPREGO Recortar o cupão e enviar por correio ou entregar directamente nas instalações do jornal Defesa de Espinho (só para particulares). NOME MORADA TELEF.

INFANTIS DO FUTEBOL TIGRE INICIAM NOVO ANO COM VITÓRIA

A equipa de futebol infantis A do Sporting Clube de Espinho, entrou no novo ano com o pé direito, recebendo e vencendo por quatro bolas a duas a sempre bem organizada e aguerrida equipa do Vilamaiorense, conquistando mais três preciosos pontos.

Os tigres entraram bem em campo, alterando o resultado nas primeiras jogadas de ataque por Simão Fernandes. Em vantagem, a equipa local não soube manter o ritmo inicial, alguns dos seus atletas alhearam-se completamente da partida originando que o visitante tirasse partido da situação chegando ao empate.

Depois do sucedido, os tigres sentindo-se feridos, acordaram novamente para o jogo e assim antes do intervalo passavam novamente para a frente do

marcador através de uma penalidade convertida por Adriano Filipe, diga-se, bem assinalada, vantagem que conservaram até regressarem balneário com o resultado a seu favor por duas bolas a uma.

Regressados para o segundo tempo, depois de corrigidas algumas situações que não estiveram bem na primeira metade, a equipa reiniciou o desafio fortemente motivada, no entanto foi o seu opositor que numa jogada rápida, aproveitando o desposicionamento da defesa espinhense chegou novamente ao empate.

A equipa do Vilamaiorense motivada pelo golo obtido, apostou no resultado só que os atletas de Tiago Aleixo e Fausto Magalhães estavam a realizar um segundo período de grande

qualidade e quando isso acontece dificilmente se deixam bater.

Assim, o marcador funcionou a seu favor por mais duas vezes por Simão Fernandes, brilhantemente assistido por João Guilherme, concretizando assim o seu primeiro 'hat-trick' da época.

Para concluir resta acrescentar que a diferença de golos é justa, traduzindo aquilo que se passou dentro de campo embora o Sporting de Espinho ainda tenha desperdiçado uma grande penalidade.

Em relação à dupla de arbitragem, nada a assinalar. Esteve muito bem quando soube lidar com alguma irreverência de alguns atletas da equipa adversária, fruto da idade, não tendo qualquer influência no desfecho do resultado final.

Sporting de Espinho, 4 Vilamaiorense, 2

Jogo no Parque Desportivo do Sporting Clube de Espinho – "O Diploma".

Árbitros: André Castro e Ricardo Tavares (AF Aveiro).

Sporting Clube de Espinho – Diogo Silva; Adriano Filipe, Diogo Magalhães, Ruben Moleiro, Simão Fernandes (cap.), Bruno Cardoso, Bernardo Miguel, Eduardo Ferreira, João Guilherme, Diogo Barbosa e Joel Viela.

Treinador: Fausto Magalhães.

Associação Desportiva Recreativa Vilamaiorense – Vítor Barbosa; Eduardo Fernandes, Pedro Pinto, João Gomes, Bruno Moreira, Tiago Freitas, Emanuel Madeira (cap.), David Silva, Carlos Medas, José Vieira e Pedro Fontes.

Treinador: Fernando Jesus. Marcadores: Simão Fernandes (3 golos) e Adriano Filipe; David Silva.

Ao intervalo: 2-1.

Manuel de Magalhães

JUVENIS DO SPORTING DE ESPINHO GOLEIAM ARGONCILHE

A equipa de futebol de juvenis B do Sporting Clube de Espinho recebeu e venceu o Argoncilhe, em jogo a contar para a primeira jornada da segunda fase do Campeonato Distrital. O jogo foi dominado pela equipa espinhense, que cedo se adiantou no marcador, tendo chegado ao intervalo a vencer por 3-0.

Na segunda parte, os atletas tigres, motivados pela vantagem trazida do primeiro tempo e fruto da sua mais-valia técnica, praticaram um futebol de grande nível, com jogadas vistosas, com a bola sempre a rolar pelo chão, a toda a largura do campo, pelo que foi com naturalidade que marcaram mais dois golos neste período, tendo ainda desperdiçado muitos mais! Goleada do Sporting de Espinho inteiramente justa, face ao futebol praticado pelas equipas e com uma arbitragem de bom nível.

Sporting de Espinho, 5 Argoncilhe, 0

Jogo no Parque Desportivo "O Diploma", em Silvalde. Árbitro: Tiago Silva (AF Aveiro).

Sporting Clube de Espinho – Gustavo Ferreira; Hélder Oliveira, Sérgio Carvalho, João Pinto e Filipe Couto; Jorge Silva, Miguel Pinto (André Pinhal) e Kiko Rocha (Francisco Neto); Paulo Couto (Tiago Moreira), Igor Granja e Mauro Félix.

Treinador: Jaime Moreira. **Argoncilhe** – Paulo Correia; Pedro Santos, Tiago Ribeiro, José Ribeiro e Rui Castro (Adriano Rocha); André Carvalho, Miguel Vieira (André Santos) e Fábio Pinto; Ricardo Rocha (Miguel Ribeiro), Ivo Maia e Tiago Rocha.

Treinador: Albertino Pinto. Marcadores: Mauro Félix (g.p.), Mauro Félix (g.p.), Mauro Félix, Jorge Silva e Tiago Moreira.

GOLEADA VETERANA (EM SANTARÉM) DO LUSO VENEZOLANO AOS (VELHOS) AMIGOS "TRICOFAITES"

Para realizar o primeiro jogo do ano, os veteranos de futebol do Centro Social Luso Venezolano, deslocaram-se até ao Ribatejo (Santarém), para jogarem com os seus "velhos e grandes amigos" da Associação Desportiva "Os Tricofaites".

Os veteranos do Luso Venezolano partiram bem cedo para o Ribatejo, de autocarro, e aproveitaram para levar os familiares, já que os jogos entre estas duas equipas terminam, sempre, com um jantar e baile até às tantas, tanto em Santarém, como em Nogueira da Regedoura.



No jogo entrou muito melhor a equipa do Luso Venezolano, já que em rápidos contra-ataques ia criando e desperdiçando oportunidades de golo.

Jaime acabou por inaugurar o marcador, mas o adversário não baixou a guarda, tendo logo de seguida, duas oportunidades para empatar.

Antes de chegar o intervalo, Pedro Arouca acabou por

marcar o segundo tento.

Na segunda parte, o Luso Venezolano esteve ainda melhor, tomou conta do jogo e com toda a equipa 'endiabradá', em particular os avançados, lá chegaram até ao sexto golo!

"Os Tricofaites", 2 Luso Venezolano, 6

Jogo no Complexo Desportivo do Ouriquense, em Ouri-

que. Árbitro: Joaquim Figueiredo.

Associação Desportiva "Os Tricofaites" – Perquiça; Cadete, Jorge, Mourinha e Runa; Manuel Carlos, Tomás (cap.) e Madruga; Hélder, Rui e Daniel.

Jogaram ainda: José, Júlio, Nunes, Alcobia e Luís Miguel.

Treinador: Manuel Carlos. **Centro Social Luso Venezolano** – Acácio; Lopes,

Américo Martins, Manuel Guedes e Carlos Moreira (cap.); Carlos Costa, Edgar e Pedro Arouca; Vítor Hugo, Jaime e Ulisses Gonçalves.

Jogaram ainda: Marco, José Carlos e Manuel Fernandes.

Treinador: António Silva.

Ao intervalo: 0-2.

Marcadores: Mourinha e Hélder; Jaime, Pedro Arouca, José Carlos (2 golos) e Ulisses Gonçalves (2).

Os veteranos do Centro Social Luso Venezolano reencontraram-se com os seus "velhos amigos" em Santarém, tendo "Os Tricofaites" oferecido uma prenda (leia-se goleada)... no fim-de-semana de Reis!

ATENÇÃO!!! T2 – NOGUEIRA

Espinho ao cimo da Rua 19, frt. Cto. Luso-Venezolano, junto ao IC24, a 5 min. Espinho T2, p/ habitar, c/ área 95,80m2, lugar garagem – 82.300 euros
T2, com 90m2 – 87.500 euros

ESPINHO - CENTRO

Rua 8 e 25 - Frente Estação - Com terraço

T3 - 7.º Andar c/ Garagem

Virado a Sul/Nascente e Mar - Totalmente mobilado

ESPINHO ESCRITÓRIO

Com 63m2

Aluga-se

ou vende-se

2.º piso

Edifício S. Pedro

ALUGA-SE ou VENDE-SE

LOJA

Rua 37/14

Junto Estação Vouga

Loja – 68,60m2

Cave – 53,12m2

VIVENDA NOGUEIRA

ZONA RESIDENCIAL DA BESSADA

A 3 km de Espinho

4 QUARTOS (2 SUITES), COZINHA E COPA C/ 50M2 ANTIGA PORTUGUESA, C/ FOGÃO DE SALA, SALA COMUM C/ 90M2, AQUECIMENTO CENTRAL, GARAGEM P/ 6 CARROS, CHAGÃO C/ 60M2, LOGRADOURO, QUINTAL, ÁRVORES

ESPINHO

Rua 22 e 3

MORADIAS VITAL VILLAGE

T4 + 1

GARAGEM 3 CARROS

2 SUITES + 3 BANHOS

Marque visita

I LIGA Resultados
Beira-Mar-Sp. Braga 1-2
Marítimo-Olhansenense 2-1
Sporting-FC Porto 0-0

Classificação
P J V E D F-C
Benfica 36 14 11 3 0 34-11
FC Porto 34 14 10 4 0 32-8
Sporting 28 14 8 4 2 26-12

Próxima jornada (15.ª)
(13 a 15 Janeiro/2012)
P. Ferreira-Marítimo
Feirense-Gil Vicente

II LIGA Resultados
U. Madeira-Atlético 1-1
Estoril-Leixões 1-1
Belenenses-Sp. Covilhã 0-0

Classificação
P J V E D F-C
Estoril 26 14 7 5 2 14-8
Moreirense 24 14 7 3 4 23-16
Aves 23 14 6 5 3 19-14

Próxima jornada (15.ª)
(14 a 16 Janeiro/2012)
Arouca-Estoril
Portimonense-U. Madeira

TOTOBOLA
Concurso dos Órgãos de
Informação n.º 04/2012 de
22/01/2012. Prognóstico
"Defesa de Espinho", Rec-
dicação Desportiva:

II DIVISÃO Zona Norte
Resultados
Mirandela-Macedo Cavaleiros 2-1
Famalicao-Vizela 2-1
Chaves-Tirsense 0-0

Classificação
P J V E D F-C
Vazim 30 14 9 3 2 16-4
Tirsense 26 14 7 5 2 21-10
Ribeira Brava 24 14 7 3 4 15-14

Próxima jornada
(15 Janeiro 2012)
Macedo Cavaleiros-Famalicao
Vizela-Chaves

II DIVISÃO Zona Sul
Resultados
Moura-Reguengos Monsaraz 0-3
Monsanto-Louletano 1-2
Carregado-Fátima 3-1

Classificação
P J V E D F-C
Oriental 30 14 9 3 2 30-9
Torreense 28 14 8 4 2 25-11
Carregado 25 14 7 4 3 24-18
Pinhalnovoense 25 14 8 1 5 21-16

Classificação
P J V E D F-C
Oriental 30 14 9 3 2 30-9
Torreense 28 14 8 4 2 25-11
Carregado 25 14 7 4 3 24-18
Pinhalnovoense 25 14 8 1 5 21-16

Próxima jornada
(15 Janeiro 2012)
Reguengos Monsaraz-Monsanto
Louletano-Carregado
Fátima-Sertanense

CAMPEONATOS DISTRITAIS DE FUTEBOL DE AVEIRO

JUNIORES - 1.ª FASE I DIVISÃO - ZONA NORTE
Resultados
Feirense-Milheiroense 1-0
S. João Ver-U. Lamas 6-0

Classificação
P J V E D F-C
Sp. Espinho 42 16 13 3 0 61-10
Feirense 41 16 13 2 1 52-16
Milheiroense 30 16 9 3 4 28-13

Próxima jornada
Sp. Espinho-Feirense
(Espinho/sábado/15h30)
Milheiroense-S. João Ver

JUVENIS - 1.ª FASE I DIVISÃO - ZONA NORTE
Resultados
Paivense-Cesarense 3-1
Arrifanense-Sp. Espinho 2-1

Classificação
P J V E D F-C
Sp. Espinho 32 16 10 2 4 41-26
Fiães 32 16 9 5 2 37-11
Feirense 31 16 10 1 5 41-23

Próxima jornada
Feirense-Paivense
Cesarense-Arrifanense
Sp. Espinho-Sanjoanense

JUVENIS - 2.ª FASE II DIVISÃO - ÚLTIMOS - SÉRIE A
Resultados
Vilamaiorense-Lobão 0-5
Canedo-Fiães 1-2

Classificação
P J V E D F-C
Vilamaiorense-Lobão 0-5
Canedo-Fiães 1-2
Sp. Espinho-Argoncilhe 5-0

Próxima jornada
Lobão-Canedo
Fiães-Sp. Espinho
(Fiães/domingo/9h)

INICIADOS - 1.ª FASE I DIVISÃO - ZONA NORTE
Resultados
P. Brandão-Lourosa 2-0
Paivense-Sp. Espinho 3-0

Classificação
P J V E D F-C
Paivense 40 16 12 4 0 40-10
P. Brandão 37 16 11 4 1 41-9
Lourosa 33 16 10 3 3 30-19

Próxima jornada
Arouca-P. Brandão
Lourosa-Paivense
Sp. Espinho-Rio Meão

INICIADOS - 2.ª FASE II DIVISÃO - ÚLTIMOS - SÉRIE A - Resultados
Lobão-S. Martinho 2-2
Fiães-Sanguedo 1-3

Classificação
P J V E D F-C
Vilamaiorense 3 1 1 0 0 3-0
Sp. Espinho 3 1 1 0 0 3-1
Sanguedo 3 1 1 0 0 3-1

Lobão 1 1 0 1 0 2-2
Relampago 0 1 0 0 1 1-3
Fiães 0 1 0 0 1 1-3

Próxima jornada
S. Martinho-Fiães
Vilamaiorense-Lobão
Sanguedo-Sp. Espinho

INICIADOS - 2.ª FASE II DIVISÃO - ÚLTIMOS - SÉRIE B - Resultados
Geração Paramos-P. Brandão 1-3
Lourosa-Fiães 1-0

Classificação
P J V E D F-C
Feirense 3 1 1 0 0 3-0
P. Brandão 3 1 1 0 0 3-1
Lourosa 3 1 1 0 0 1-0

Próxima jornada
P. Brandão-Lourosa
Fiães-Feirense
S. João Ver-Arrifanense

INFIANTIS A - 1.ª FASE - SÉRIE A - Resultados
Paivense-Fiães 0-4
Sp. Espinho-Vilamaiorense 4-2

Classificação
P J V E D F-C
ADF Anta/Baixinhos 34 13 11 1 1 89-10
Fiães 31 13 10 1 2 77-11
Sp. Espinho 29 13 9 2 2 69-18

Próxima jornada
Fiães-Canedo
Vilamaiorense-Paivense
ADF Anta/Baixinhos-Sp. Espinho

INFIANTIS A - 1.ª FASE - SÉRIE B - Resultados
S. João Ver-P. Brandão 1-5
U. Lamas-Geração Paramos 2-3

Classificação
P J V E D F-C
P. Brandão 32 12 10 2 0 77-6
U. Lamas 25 11 8 1 2 52-18
Lourosa 22 11 7 1 3 42-9

Próxima jornada
Geração Paramos-S. João Ver
(Paramos/sábado/9h)
Lourosa-U. Lamas

INFIANTIS B - 1.ª FASE - SÉRIE A - Resultados
ADF Anta/Baixinhos-Sp. Espinho 2-3
Sp. Silvalde-Sanguedo 1-5

Classificação
P J V E D F-C
Vilamaiorense 34 13 11 1 1 72-23
Fiães 32 13 10 2 1 82-16
Sanguedo 26 13 8 2 3 48-30

Próxima jornada
Geração Paramos-S. João Ver
(Paramos/sábado/9h)
Lourosa-U. Lamas

INFIANTIS B - 1.ª FASE - SÉRIE B - Resultados
Paivense-P. Brandão 0-3
Vilamaiorense-Caldas S. Jorge 3-3

Classificação
P J V E D F-C
U. Lamas 27 11 9 0 2 59-16
P. Brandão 25 11 8 1 2 44-13
ADF Anta/Baixinhos 21 11 6 3 2 47-14

Vilamaiorense-Relampago 5-0
Fiães-ADF Anta/Baixinhos 3-0
Folgou o Sp. Espinho

Próxima jornada
Sp. Espinho-Argoncilhe
(Espinho/sábado/14h15)
Lourosa-Vilamaiorense

BENJAMINS A - 1.ª FASE - SÉRIE B
Resultados
Guizande-P. Brandão 0-21
U. Lamas-Geração Paramos 2-0

Classificação
P J V E D F-C
P. Brandão 22 8 7 1 0 63-2
U. Lamas 22 9 7 1 1 69-6
Geração Paramos 18 9 6 0 3 49-11

Próxima jornada
Esmoriz-S. João Ver
P. Brandão-U. Lamas
Folgam a Geração Paramos e o Guizande

BENJAMINS B - 1.ª FASE - SÉRIE A
Resultados
Sanguedo-U. Lamas 1-2
Vilamaiorense-P. Brandão 1-3

Classificação
P J V E D F-C
Fiães 30 12 10 0 2 58-12
P. Brandão 28 12 9 1 2 36-23
ADF Anta/Baixinhos 23 12 7 2 3 45-21

Próxima jornada
ADF Anta/Baixinhos-Sanguedo
(Cassufas/sábado/11h30)
U. Lamas-Vilamaiorense

BENJAMINS B - 1.ª FASE - SÉRIE B
Resultados
Esmoriz-Fiães 2-0
Arouca-Rio Meão 8-0

Classificação
P J V E D F-C
Arouca 30 10 10 0 0 86-8
Esmoriz 23 11 7 2 2 43-21
Geração Paramos 19 10 6 1 3 24-21

Próxima jornada
Geração Paramos-Esmoriz
(Paramos/sábado/11h30)
Fiães-Arouca

TRAQUINAS A - 1.ª FASE - SÉRIE A - Resultados
Sanguedo-Fiães 2-3
Sp. Espinho-Lourosa 8-3

Classificação
P J V E D F-C
Vilamaiorense 33 11 11 0 0 84-12
ADF Anta/Baixinhos 27 11 9 0 2 90-15
Sp. Espinho 22 11 7 1 3 44-56

Próxima jornada
Fiães-ADF Anta/Baixinhos
(Fiães/sábado/10h15)
Lourosa-Sanguedo

TRAQUINAS B - 1.ª FASE - SÉRIE A - Resultados
P. Brandão-ADF Anta/Baixinhos 1-0
Branca Activa-Travassó 3-4 (ap)

Classificação
P J V E D F-C
Fiães 24 8 8 0 0 37-9
ADF Anta/Baixinhos 13 8 4 1 3 13-18
S. João Ver 13 8 4 1 3 23-18

FUTSAL CAMPEONATOS DA ASSOCIAÇÃO DE FUTEBOL DE AVEIRO

SENIORES MASCULINOS
I DIVISÃO
Resultados
Azagães-Sp. Silvalde 3-2
Dinamo Sanjoanense-AC S. João Ver 6-4

Classificação
P J V E D F-C
Beira-Mar 30 12 10 0 2 61-32
AC S. João Ver 29 12 9 2 1 50-25
Barrô 25 12 8 1 3 35-24

Classificação
P J V E D F-C
Beira-Mar 30 12 10 0 2 61-32
AC S. João Ver 29 12 9 2 1 50-25
Barrô 25 12 8 1 3 35-24

Próxima jornada
Urrô-Atômicos
Bairros-Lobão
Travassó-Azagães

SENIORES FEMININO
Resultados
S. Pedro Castelões-Ossela 2-8
AC S. João Ver-NEGE 2-1

Classificação
P J V E D F-C
Ossela 52 18 17 1 0 188-16
Vilamaiorense 48 18 16 0 2 135-35
Novasemente 47 18 15 2 1 144-22

Próxima jornada
Lusitânia Lourosa-Novasemente
(Lourosa/sábado/16h)
NEGE-Azagães

TAÇA DE AVEIRO SENIORES MASCULINOS
Resultados
Arrifanense-Saavedra Guedes 2-6
Feirense-Vilarinho Bairro 6-2

Classificação
P J V E D F-C
ADF Anta/Baixinhos 13 8 4 1 3 13-18
S. João Ver 13 8 4 1 3 23-18
U. Lamas 8 8 2 2 4 11-21

Oitavos-de-final
(21 Fevereiro)
Dinamo Sanjoanense-Beira-Mar
CP Esgueira-Académica Cambra

BAIXINHOS (EM PARCERIA COM A ASSOCIAÇÃO DESPORTIVA DA FREGUESIA DE ANTA) RODAM PLANTÉIS

Com os finais da primeira fase dos campeonatos da distrital de Aveiro e com a suas situações praticamente definidas, as equipas da parceria Associação Desportiva da Freguesia de Anta/Os Baixinhos aproveitaram esta jornada para rodar todos os plantéis. Com isso os resultados não foram os habituais. Os infantis A foram a Nogueira da Regedoura carimbar o acesso à fase dos primeiros empatando a um golo. As duas equipas de infantis B disputaram dois dérbi. A equipa da série A, com vários jogadores mais novos, vendeu caro a derrota contra o Sporting Clube de Espinho. Perdeu no último minuto por 3-2. A equipa da série B foi a Paramos empatar a zero golos. Os benjamins deslocaram-se a Fiães e só nos últimos 10 minutos é que foram abaixo e sofreram três golos. Os benjamins B tiveram sortes diferentes. A equipa A perdeu em casa com o Sporting de Espinho por 4-1 e a B empatou em S. João de Ver a dois golos. Os traquinas A receberam e golearam o União de Lamas por 6-0 e continuaram em boa posição para passar à fase dos primeiros. Os traquinas B foram a Paços de Brandão perder por 1-0. Por fim os petizes A foram a Vila Maior vencer por 9-1.

Na tarde de sábado, os escalões de petizes A e B e de traquinas A e B foram realizar um encontro convívio com a Escola de Futebol Artur Brandão - Clube Desportivo Feirense. A animação foi a nota dominante. Os iniciados começaram da pior maneira a fase final, ao perder em Mourisca por 3-2.

Em jogo da 13.ª jornada a equipa de infantis A da ADF Anta/Os Baixinhos encontrou bastantes dificuldades para impor o seu futebol. Apesar de ter estado sempre por cima e de ter beneficiado das melhores oportunidades de golo, os verdes e brancos não conseguiram fazer balançar as redes da baliza Nogueirense (facto inédito esta época). Contra uma equipa de menor qualidade mas com grande capacidade de sofrimento, os antenses haviam de ter continuado a insistir pacientemente na circulação de bola até vislumbrar espaços para penetrar, intercalando-a com um jogo exterior mais assertivo. Todavia, a equipa forasteira, que até entrou relativamente bem, foi perdendo o critério nas suas tomadas de decisão e transportando o jogo para uma natureza individual que não lhes está no sangue.



Ao se afastar dos princípios fundadores da sua forma de jogar, deixando a emoção tomar conta das suas ações e tentando resolver individualmente as adversidades colocadas pelo adversário, a vitória ficou muito mais distante. No entanto, o grande objetivo de marcar presença na fase dos primeiros foi concluído com todo o mérito, fruto de uma campanha fantástica realizada pelos "Baixinhos" ao longo do campeonato. Embora a festa tenha sido um pouco cinzenta mercê do resultado e da ausência da cor do golo, há que dar os parabéns a esta excelente equipa que tem tudo para fazer estragos entre os melhores da Associação de Futebol de Aveiro.

Infantis A da ADF Anta/Os Baixinhos - Pedro, Vieira, Rafael, Graça, Rodolfo, Chang e Quim.

Jogaram ainda: Tiago, Gonçalo, Tomás, Dias e Guga.

Os infantis B da ADF Anta/Os Baixinhos perderam este sábado contra o Sporting de Espinho, no último minuto, por 2-3. A equipa de Anta apresentou em campo vários jogadores do escalão inferior e equilibrou todo o jogo. Foi um desafio muito emotivo como tinha já acontecido na primeira volta. O Sporting de Espinho, mais uma vez, foi a equipa mais feliz.

Infantis B (Série A) da ADF Anta/Os Baixinhos - Luís, Francisco, Fábio, Alex, Betinho,



Chang e Rui Pedro.

Jogaram ainda: Léo, Edgar, Monteiro, Hugo e Furtuoso.

Marcadores: Chang e Betinho.

Por sua vez, a equipa de infantis B da ADF Anta/Os Baixinhos empatou, 0-0, com a Geração Paramos. Os antenses, durante toda a primeira parte, jogaram de uma forma apática. Beneficiou a Geração Paramos, que dominou, mas sem nunca criar situações claras de golo. Na segunda parte os antenses entraram com outra atitude e só por manifesto azar é que não conseguiram vencer o jogo.

Infantis B (Série B) - Miguel Sá, Dinis, Rui, André, Miguel Mota, Diogo e Vítor.

Jogaram ainda: Rui Santos, Quim, Francisco, Tomás e Mota.

A equipa de Benjamins A da ADF Anta/Os Baixinhos perdeu, em Fiães, por 3-0.

Foi um jogo inglório para os jogadores antenses em Fiães. A equipa de Anta, já classificada para a fase final, apresentou em campo alguns jogadores menos utilizados durante a época. Foi com muita entrega que esses atletas jogaram o jogo todo e apenas nos últimos 10 minutos em lances muitos esquisitos (ressaltos) sofreriam os golos.

Benjamins A - Henrique, Pedro, Resende, Rafael, Pedriti, Godinho e Oliveira.

Jogaram ainda: Gabriel, Leandro, Gonçalo, Bruno e João

Bernardo.

Por seu turno, os benjamins B (Série A) da ADF Anta/Os Baixinhos perderam, por 1-4, com o Sporting Clube de Espinho.

Anta a menos e Espinho a mais...eis a tônica do jogo; certos de que o apuramento para a fase dos primeiros já, muito dificilmente, seria possível, a equipa da casa optou por fazer uma gestão do plantel, o que somado à convocatória, por parte do Sporting de Espinho, de jogadores, que normalmente, jogam (fruto da sua mais-valia) no escalão acima, teve como consequência, uma vitória merecida e folgada dos visitantes, isto apesar da boa réplica dada, pelos antenses, principalmente, na segunda parte!

A vitória do Sporting de Espinho, deveu-se em parte aos 'reforços' de ocasião, como foi referenciado, mas é de destacar a prestação de José Rodrigo, que dinamizou todo o futebol tigre e espalhou pelo campo, a certeza de que estamos na presença de alguém com 'selo' de muita qualidade!

Benjamins B (Série A) - Filipe Queiroz, João Pais (cap.), Miranda, Ramiro, Lourenço, Rui Giro e João Martins.

Jogaram ainda: Diogo Capela, Simão Marques, Rafael Marques, Nuno Pinto, Ivo Moreira.

Marcador: Ramiro. Por fim, os traquinas A da ADF Anta/Os Baixinhos golearam o União de Lamas, por 6-0.

Foi uma primeira parte muito bem conseguida pelos antenses com muitas situações de golo mas 'apenas' com quatro golos faturados. Na segunda parte, com os minutos dados de jogo a todos os jogadores o jogo viria a perder a sua intensidade mas o Anta ainda marcou por duas vezes.

Traquinas A - Gonçalo Fonseca, João Miguel, Pedro Diogo, Gustavo Barge, Bernardo, Daniel Vierá e Guga.

Jogaram ainda: Diogo Tomás, Ricardo Vieira, Didi, Carlos e Fábio. Marcadores: Guga (3 golos), Brage (2) e Bernardo.

ANDEBOL TIGRE PERDE EM GAIA

A equipa de andebol de seniores masculinos do Sporting Clube de Espinho foi ao pavilhão do Futebol Clube de Gaia perder por 34-26 (14-15, ao intervalo), em encontro a contar para o Campeonato Nacional da III Divisão, Zona Norte. Os tigres, liderados por Hugo Valente, ocupam a quarta posição da tabela classificativa, a cinco pontos do líder, o Módicus de Sandim.

Entretanto, a equipa de juniores masculinos do Sporting Clube de Espinho, também liderada por Hugo Valente, perdeu, em casa, com o Xico Andebol, por 28-29 (13-16, ao intervalo).

Por sua vez, a equipa de juvenis do Sporting Clube de Espinho, sob o comando de Luciano Santos, venceu o Fafe por 38-24 (21-9, ao intervalo).

Os iniciados, também sob o comando de Luciano Santos, acabaram por ser derrotados, em casa, pelo Xico Andebol, por 18-46 (8-21, ao intervalo).

Os infantis tigres, liderados por Miguel Esteves, foram a S. Paio de Oleiros perder com os locais por 22-18 (9-7, ao intervalo).

Por fim, os minis tigres, comandados por Gustavo Silva, venceram o Feirense por 34-7 (19-5, ao intervalo).

Eis a constituição das diversas equipas do Sporting Clube de Espinho:

Seniores masculinos - Ricardo Moreira e Dário Fernandes (guarda-redes); Filipe Meneses (3 golos), Fernando Costa, Gustavo Fernandes (2), Carlos Piedade (3), Gustavo Silva (9), Sérgio Gouveia (2), Bruno Antunes (1), Nuno Ferreira (4), Miguel Esteves (1), Bruno Gonzaga, Ricardo Diogo e Francisco Santos (1).

Juniores masculinos - Diogo Oliveira (guarda-redes), Miguel Domingues, Filipe Lopes (7 golos), Francisco Santos, Carlos Piedade (1), Bruno Antunes (1), Diogo Mendes (3), João Pinhal, Bruno Borges (3), Alexandre Relvas (9), Eduardo Jorge, Bruno Gonzaga, Pedro Ribeiro e Afonso Quelhas (4).

Juvenis masculinos - Rui

Moreira e Diogo Aguiar (guarda-redes); Rui Rodrigues (6), Pedro Câmara (5), Francisco Relvas (3), Tiago Pereira, José Capela (1), João Fonseca, Rodrigo Gouveia (12), Emanuel Coelho (2), Manuel Lima, Miguel Ferreira (2), Ricardo Guimarães (7) e Nicolau Monteiro.

Iniciados masculinos - Diogo Guimarães e Paulo Almeida (guarda-redes); José Cruz, Francisco Lopes (4 golos), Tiago Guedes (4), António Pinto (2), José Caetano, João Ferreira, Tiago Ferreira (2), Manuel Cunha (2), Lourenço Santos, Diogo Ramos (2), Simão Pereira e Jorge Ferreira (2).

Infantis masculinos - Francisco Vasconcelos e Bruno Aguiar (guarda-redes); Jorge Ferreira (6 golos), João Póvoa (6), João Soares (5), Guilherme Batista (1), Artur Pinto, Guilherme Oliveira, Frederico Queiroz, Leonardo Morgado, Pedro Salvador, Pedro Oliveira, Pedro Sousa e Nuno Lima.

Minis masculinos - Gonçalo Loureiro (guarda-redes); Firmino Magalhães (6 golos), Gonçalo Miranda (1), Pedro Belinha (4), Pedro Pereira, Bento Teixeira (4), Diogo Tavares (1), Mário Magalhães (5), Sérgio Maganinho (2), Pedro Salvador (3), Tiago Fonseca (2), Bruno Lourenço (3), Ricardo Silva (2) e Gonçalo Silva (1).

Entretanto, no próximo fim de semana realizam-se os seguintes jogos:

Académica S. Mamede-Sporting de Espinho (iniciados masculinos), sábado, às 15 horas, no pavilhão da Associação Académica de S. Mamede, em S. Mamede Infesta; S. Bernardo-Sporting de Espinho (juvenis masculinos), domingo, às 15 horas, no pavilhão Gimnodesportivo de S. Bernardo; Sporting de Espinho-Marítimo (juniores masculinos), domingo, às 18.45 horas, no pavilhão Municipal de Anta, em Cassufas; Sporting de Espinho-Affense (seniores masculinos), sábado, às 18 horas, no pavilhão Municipal de Anta, em Cassufas.

Manuel Proença

"MEIA DÚZIA" NO FUTEBOL VETERANO

Após paragem de algumas semanas e com uns quilinhos a mais próprios da quadra natalícia não podia ser pior o início do ano para o futebol veterano do Clube Académico de Espinho pois foi uma equipa irreconhecível dentro do campo. Ainda o jogo não tinha quinze minutos e já Cucujães inaugurava o marcador!

No final não era de espantar o resultado.

Académico de Espinho, 0 Cucujães, 6

Jogo no campo de relva sintética do Complexo Desportivo de Paramos.

Árbitro: Fernando Martins.

Clube Académico de Espinho - Sérgio Peixinho; Sér-

glo, Filipe, Adriano e Vítor Cristóvão; Fernando, Vitinha e Zé Artur; Zé Carlos, Mário e João.

Jogaram ainda: Miguel Angolano, Paulo, Miguel, Vítor Teixeira, Moreira, Martinelo e Valdemar.

Treinador: Augusto Outeiro.

Atlético Clube Cucujães - Tono; Coelho, Zé, Rui e Adalberto; Miguel, Daniel e Nuno; Neca, Jorge e Paulo.

Jogaram ainda: Zé Barros, Zé Silva, Domingos, Zé Bastos e Manel Bussa.

Treinador: Zé Barros.

Marcadores: Neca (3 golos), Zé, Adalberto e Manel Bussa.

Ao intervalo: 0-2.

Adriano Oliveira

OS NOSSOS CLASSIFICADOS • OS NOSSOS CLASSIFICADOS

ADVOGADOS

DR. J. MOREIRA DE SOUSA - Advogado - Escritório: Rua 23 n.º 773-1.º Dt.º. Telef. 227342022 c/ Fax 227319505.

ALUGA-SE/ARRENDAR-SE

ARRENDAR-SE EM ESPINHO
T3 NOVOS • T2 e T3 USADOS

Lugares de garagem
Contatar: Telef: 227340823 • Tlm. 937892575.

ALUGAM-SE APARTAMENTOS T0 e T1 mobilados. Centro de Espinho. Contatar: 917524389.

QUARTOS, c/ casa de banho privativa, c/ cozinha, pequeno-almoço, tratamento de roupa, garagem e TV Cabo mais Sport TV. Tif. 227340002 ou 227348972.

APARTAMENTOS T0, T1, T2 e T3. Totalmente equipados, com TV Cabo mais Sport TV, telefone, garagens, limpezas. Rua 62, n.º 156. Tif. 227310851/2 - Fax 227310853.

ALUGA-SE T1 - Edifício S. Pedro - Mobilado e equipado. Tlm. 919054105.

ARRENDAR-SE APARTAMENTO T3 em Espinho, Rua 62, c/ lugar de garagem e arrumos. Contatar: Tlm. 916869577 - Tif. 256182877.

MÉDICOS

- OTORRINO - DR. JOAQUIM FERREIRA MENDES - Médico especialista em ouvidos, garganta e nariz. Clínica Geral. Rua 9 n.º 295-2.º Esq. Tif: 227341710.

PEDIDOS

PRECISA-SE EMPREGADA/O de Balcão p/ café, c/ boa apresentação, simpatia e c/ experiência (30/40 anos). Tlm. 913522256.

SERVIÇOS

ESTOFADOR - Restauro todo o tipo de sofás, cadeiras, etc. Orçamentos grátis. Tif. 227344090 / Tlm. 917702872 - Rua do Paço Velho, n.º 217 - Anta.

ESTOFADOR - REPARAÇÃO DE SOFÁS, cadeiras, estofos de carros, tejadilhos, selins de motos. Todos os tipos de estofos - Silva - Tlm. 912933753.

CARPINTEIRO - REPARAÇÕES - Fabrico de cozinhas, móveis de banho, roupeiros. Carpintaria geral. Anta. Orçamentos grátis. Tif. 227325090 - Tlm. 912328962.

ESTÚDIOS - LABORATÓRIOS VÍDEO VÍTOR LANCHAS - Gravamos em DVD as suas cassetes de vídeo - VHS - V8 e Super 8mm. Acompanhe a tecnologia gravando em DVD. Tlm. 962788407 - 918735306.

VENDAS

VENDE-SE GARAGEM - Rua 30, n.º 596. Tlm. 936005281.

MORADIA T3 ESPINHO - Térrea * 4 frentes * 300m2 de área descoberta * Jardim * anexos * Garagem p/ 3 carros - 170.000 euros. Na compra deste imóvel a IMO2007 oferece-lhe as suas próximas férias - 7 noites em Vilamoura - Algarve - IMO2007 - Lic.ª AMI 7774 - Tif. 914506327 / 963129240 / 227452130 / 937588665.

T2 E T3 EM ESPINHO NOVOS - Retoma de Banco - Vistas de mar, localização privilegiada, excelentes áreas, aquecimento central, varandas e garagem. Desde 115.000 euros. Na compra deste imóvel a IMO2007 oferece-lhe as suas próximas férias - 7 noites em Vilamoura - Algarve - IMO2007 - Lic.ª AMI 7774 - Tif. 914506327 / 963129240 / 227452130 / 937588665.

CASA TÉRREA a 2 minutos de Espinho - Excelente localização * Boas áreas * Só 55.000 euros. IMO2007 - Lic.ª AMI 7774 - Tif. 914506327 / 963129240 / 227452130 / 937588665.

VENDO QUARTO de casal, sala de jantar e outros móveis. Tudo em bom estado. Boa qualidade. Bom preço. Tlm. 962274285.

OS NOSSOS GRATUITOS

PEDIDOS DE EMPREGO

TOMO CONTA de idosos de dia, ou serviços domésticos. Tenho carro próprio. Tlm. 917404875.

TOMO CONTA de pessoas idosas de dia ou noite, crianças ou serviços domésticos. Tenho curso de Geriatria e carro próprio. Espinho ou arredores. Fico à experiência. Tlm. 916692172.

SENHORA disponível durante o dia para tomar conta de idosos. Responsável e com experiência. Tlm. 917404875.

OFEREÇO-ME para trabalhar empregada limpeza, às tardes, tomar conta de idosos, a tempo inteiro e restaurante. Tlm. 917789019.

«Defesa de Espinho» - 4163 - 2012-01-12

ASSOCIAÇÃO DE EX-COMBATENTES DO ULTRAMAR DA VILA DE SILVALDE

CONVOCATÓRIA

ASSEMBLEIA GERAL ORDINÁRIA

Em conformidade com os Estatutos e nos termos do seu n.º 2.1 do art.º 13 são convocados todos os associados no gozo dos seus direitos a reunirem em Assembleia Geral Ordinária, na sede da Junta de Freguesia de Silvalde no dia 4 de fevereiro do corrente ano, pelas 15 horas, conforme a seguinte ordem de trabalhos:

1 - Apresentação, discussão e aprovação das contas relativas ao exercício do ano de 2011 e respectivo parecer do Conselho Fiscal; 2 - Apresentação do Plano de Atividades para o ano de 2012. 3 - Outros assuntos de interesse para a Associação.

Se à hora marcada não estiver presente a maioria dos associados, a Assembleia reunirá 30 minutos mais tarde conforme o n.º 1 do art.º 16 dos Estatutos.

Silvalde, 12 de janeiro de 2012

O Presidente da Assembleia Geral

a) *Fernando Manuel de Jesus Alves*

«Defesa de Espinho» - 4163 - 2012-01-12 (1.ª publicação)

finanças
DIRECÇÃO-GERAL DOS IMPOSTOS

SERVIÇO DE FINANÇAS DE ESPINHO - 0078

ANÚNCIO

VENDA E CONVOCAÇÃO DE CREDORES

N.º da Venda: 0078.2011.97

UMA FRACÇÃO AUTÓNOMA DESIGNADA PELA LETRA "CU", NO 1.º ANDAR, DESTINADA A COMÉRCIO, COM A ÁREA BRUTA PRIVATIVA DE 54,3900M2, SITO NA AV.ª DR. LOURENÇO PEIXINHO, N.º 146, INSCRITO NA MATRIZ PREDIAL URBANA DA FREGUESIA DE VERA CRUZ, SOB O ART.º 3099, CONCELHO DE AVEIRO. TEM O VALOR PATRIMONIAL DE 65.467,50 EUROS E ENCONTRA-SE REGISTADO NA CONSERVATÓRIA DO REGISTO PREDIAL DE AVEIRO PELO N.º 52/19850315-CU.

Teor do Edital:

Mário Manuel Resende Silva Pereira, Chefe de Finanças do Serviço de Finanças ESPINHO-0078, sito em RUA 26 N.º 605, ESPINHO, faz saber que irá proceder à venda por meio de leilão electrónico, nos termos dos artigos 248.º e seguin-

tes do Código de Procedimento e de Processo Tributário (CPPT), e da Portaria n.º 219/2011 de 1 de Junho, do bem acima melhor identificado, penhorado ao executado infra indicado, para pagamento de dívida constante em processo(s) de execução fiscal.

É fiel depositário(a) o(a) Sr(a). PAULO ALEXANDRE MARTINS TORRES, residente em ESPINHO, o(a) qual deverá mostrar o bem acima identificado a qualquer potencial interessado (249.º/6 CPPT), entre as 10:40 horas do dia 2011-12-13 e as 10:00 horas do dia 2012-03-29

O valor base da venda (250.º CPPT) é de euros 45.827,25.

As propostas deverão ser apresentadas via Internet, mediante acesso ao "Portal das Finanças", e autenticação enquanto utilizador registado, em www.portaldasfinancas.gov.pt na opção "Venda de bens penhorados", ou seguindo consecutivamente as opções "Cidadãos", "Outros Serviços", "Venda Electrónica de Bens" e "Leilão Electrónico". A licitação a apresentar deve ser de valor igual ou superior ao valor base da venda e superior a qualquer das licitações anteriormente apresentadas para essa venda.

O prazo para licitação tem início no dia 2012-03-14, pelas 10:30 horas, e termina no dia 2012-03-29 às 10:30. As propostas, uma vez submetidas, não podem ser retiradas, salvo disposição legal em contrário.

No dia e hora designados para o termo do leilão, o Chefe do Serviço de Finanças decide sobre a adjudicação do bem (artigo 6.º da Portaria n.º 219/2011).

A totalidade do preço deverá ser depositada, à ordem do órgão de execução fiscal, no prazo de 15 dias, contados do termo do prazo de entrega das propostas, mediante guia a solicitar junto do órgão de execução fiscal, sob pena das sanções previstas (256.º/1/e) CPPT).

No caso de montante superior a 500 unidades de conta, e mediante requerimento fundamentado, entregue no prazo de 5 dias, contados do termo do prazo de entrega de propostas, poderá ser autorizado o depósito, no prazo mencionado no parágrafo anterior, de apenas uma parte do preço, não inferior a um terço, e o restante em até 8 meses (256.º/1/f) CPPT).

A venda pode ainda estar sujeita ao pagamento dos impostos que se mostrem devidos, nomeadamente o Imposto Municipal sobre as Transmissões Onerosas de Imóveis, o Imposto de Selo, o Imposto Sobre o Valor Acrescentado ou outros.

Mais, correm anúncios e éditos de 20 dias (239.º/2 e 242.º/1 CPPT), contados da 2.ª publicação (242.º/2), citando os credores desconhecidos e os sucessores dos credores preferentes para reclamarem, no prazo de 15 dias, contados da data da citação, o pagamento dos seus créditos que gozem de garantia real, sobre o bem penhorado acima indicado (240.º/CPPT).

Identificação do Executado:

N.º de Processo de Execução Fiscal: 0078201101007289 (e apensos)

NIF/NIPC: 125778066

Nome: PAULO ALEXANDRE MARTINS TORRES

Morada: R. 5 N.ª 270 R/C - ESPINHO

2011-12-13

O Chefe de Finanças,

a) *Mário Manuel Resende Silva Pereira*

✠ **D. Maria Clara da Rocha Gomes Pereira Félix**
 Missa do 8.º Aniversário
"Para sempre nos nossos corações"
 Com eterno amor de teus filhos, nora e netas
 Será celebrada missa, domingo, dia 15, pelas 11 horas, na Igreja Paroquial de Anta.



✠ **Maria da Silva Rocha**
 16.º Aniversário do seu falecimento
 Com profunda saudade, sua família manda celebrar missa de aniversário de falecimento dia 18, quarta-feira, às 18 horas, na Igreja Paroquial de Anta. Desde já agradece a quem comparecer.



✠ **António da Silva Rocha (Rochinha)**
 Na passagem do 6.º aniversário do seu falecimento, dia 16, segunda-feira, sua esposa, filho e família recordam com profunda saudade o seu ente querido.



✠ **Prof. Alberto Pereira Lopes**
 Missa do 30.º Dia
 Sua esposa, filha, nora, netos e restante família vêm, por este meio, comunicar às pessoas de suas relações e amizade que será celebrada missa por alma do seu ente querido dia 17, terça-feira, pelas 19 horas, na Igreja Matriz de Espinho. Desde já agradecem a todos quantos participem na Eucaristia.
 Espinho, 12 de janeiro de 2012



FUNERÁRIA N. S. D'AJUDA - SANCEBAS E LUÍS ALVES - ESPINHO - TEL. 22 734 51 29

ESPINHO (Rua 11, n.º 282)
 ✠ **Maria Idalina de Oliveira Caprichoso Vasconcelos**
 Agradecimento
 Seu filho, netas, irmãos e restante família vêm, por este meio, agradecer às pessoas que tomaram parte no funeral do seu ente querido e na missa do 7.º dia ou que de outro modo se associaram à sua dor.
 Espinho, 12 de janeiro de 2012



José António Caprichoso Pinheiro Vasconcelos
 Ana Rita Quintas Amorim Caprichoso Vasconcelos
 Inês Quintas Amorim Caprichoso Vasconcelos
 FUNERÁRIA N. S. D'AJUDA - SANCEBAS E LUÍS ALVES - ESPINHO - TEL. 22 734 51 29

BAIRRO DA PONTE DE ANTA
 ✠ **Celestino Maia Ribeiro**
 Agradecimento
 Sua esposa e restante família vêm, por este meio, agradecer às pessoas que tomaram parte no funeral do seu ente querido e na missa do 7.º dia ou que de outro modo se associaram à sua dor.
 Anta, 12 de janeiro de 2012



FUNERÁRIA N. S. D'AJUDA - SANCEBAS E LUÍS ALVES - ESPINHO - TEL. 22 734 51 29

✠ **Nicolau dos Santos Rodrigues Crista**
 Agradecimento e Missa do 7.º Dia
 Seus irmãos, cunhados, sobrinhos e restante família vêm, por este meio, agradecer às pessoas que tomaram parte no funeral do seu ente querido ou que de outro modo se associaram à sua dor. Comunicam que a missa do 7.º dia se celebra hoje, quinta-feira, pelas 19 horas, na Igreja Matriz de Espinho. Desde já agradecem a todos quantos participem na Eucaristia.
 Espinho, 12 de janeiro de 2012



FUNERÁRIA N. S. D'AJUDA - SANCEBAS E LUÍS ALVES - ESPINHO - TEL. 22 734 51 29

TABUAÇA - LUGAR DE ESPINHO - SÃO FÉLIX DA MARINHA
 ✠ **Casimiro Ferreira da Rocha**
 Agradecimento e Missa do 7.º Dia
 Seus filhos, genro, nora, netos, bisnetos e restante família vêm, por este meio, agradecer a todas as pessoas de suas relações e amizade que tomaram parte no funeral do seu ente querido ou que de outro modo se associaram à sua dor. Comunicam que a missa do 7.º dia será celebrada, domingo, dia 15, pelas 9,30 horas, na Capela da Nossa Senhora do Amparo - Lugar de Espinho. Desde já agradecem a todos quantos participarem nesta Santa Eucaristia.
 A família
 Lugar de Espinho, 12 de janeiro de 2012



AGÊNCIA FUNERÁRIA DE MARIA DE LOURDES - Anta - Espinho - Tels.: 22 734 06 09 - 22 734 88 55

SILVALDE
 ✠ **Domingos Pinto de Oliveira e Sá (Domingos Paxão)**
 Agradecimento
 Seus filhos, genros, noras, netos e demais família vêm, por este meio, agradecer a todas as pessoas que estiveram presentes no funeral do seu ente querido ou que de outro modo manifestaram o seu pesar. Agradecem também a todos quantos assistiram à missa do 7.º dia, celebrada na passada segunda-feira, às 8 horas, na Igreja Paroquial de Silvalde. Comunicam que o Ofertório será no domingo, dia 15, após a missa das 8 horas. Desde já agradecem a quem participar.
 Silvalde, 12 de Janeiro de 2012



FUNERÁRIA ALMA CRISTI - MANUEL SILVA - Silvalde - Telef. 227 343 392

Domingos Pinto de Oliveira e Sá (Domingos Paxão)
 Agradecimento
 Os filhos de **Domingos Pinto de Oliveira e Sá** vêm agradecer, reconhecidamente, à *Casa de Acolhimento de Esmoriz* e a todas as outras pessoas que com todo o carinho e dedicação trataram dos seus familiares.
 O nosso bem haja.
 Silvalde, 12 de Janeiro de 2012

SILVALDE
 ✠ **Joaquim Paulo de Jesus Ferreira**
 Agradecimento
 Seus pais, irmãos, cunhados, sobrinhos, tios, primos e demais família vêm, por este meio, agradecer a todas as pessoas que estiveram presentes no funeral do seu ente querido bem como a todos que assistiram à missa do 7.º dia, celebrada na passada terça-feira, às 8 horas, na Igreja Paroquial de Silvalde. Comunicam que o Ofertório será no domingo, dia 15, após a missa das 8 horas. Desde já agradecem a quem participar.
 Silvalde, 12 de Janeiro de 2012



FUNERÁRIA ALMA CRISTI - MANUEL SILVA - Silvalde - Telef. 227 343 392

ANTA (Rua de Cassufas)
 ✠ **Otília Rodrigues Pereira Soares**
 Agradecimento e Missa do 7.º Dia
 Seu marido, irmãos, cunhados, sobrinhos e restante família vêm, por este meio, agradecer a todas as pessoas de suas relações e amizade, que tomaram parte no funeral da sua ente querida ou que de outro modo se associaram à sua dor. Comunicam que a missa do 7.º dia será celebrada, domingo, dia 15, pelas 11 horas, na Igreja Paroquial de Anta. Desde já agradecem a todos quantos participarem nesta Santa Eucaristia.
 A família
 Anta, 12 de janeiro de 2012



AGÊNCIA FUNERÁRIA DE MARIA DE LOURDES - Anta - Espinho - Tels.: 22 734 06 09 - 22 734 88 55

FOTÓGRAFO COM TECNOLOGIA DIGITAL
 Recorde os seus eventos contactando o repórter fotográfico
VÍTOR LANCHÁ
 Gravações em DVD dos seus filmes
 Contatos: 918 735 306 * 962 788 407
obrigado pela preferência

DEFESA ESPINHO
 vende-se na
Papelaria Nova Lusa (Guetim)

DEFESA ESPINHO
 vende-se na
Papelaria Philipaper (Rua 19)

FARMÁCIAS DE SERVIÇO
 Sexta (13) - HIGIENE Rua 19, n.º 293 - Tel. 227340320
 Sábado (14) - GRANDE FARMÁCIA Rua 8, n.º 1025 - Tel. 227340092
 Domingo (15) - CONCEIÇÃO ... R. S. Tiago, n.º 701 - Silvalde - Tel. 227311482
 Segunda (16) - GUEDES DE ALMEIDA ... R. 36, n.º 416 - Anta - Tel. 227322031
 Terça (17) - TEIXEIRA . Ctr. Com. Solverde/1 - Avenida 8 - Tel. 227340352
 Quarta (18) - SANTOS Rua 19, n.º 263 - Tel. 227340331
 Quinta (19) - PAIVA Rua 19, n.º 319 - Tel. 227340250

CASINO ESPINHO

BOB MARLEY

— ◆ —
LEGEND
— ◆ —



20 | 21 JAN

JANTAR ESPECTÁCULO

Reservas +351 227 335 500 | www.solveverde.pt



SOLVERDE
CASINOS · HOTÉIS